大中華民國十七年四月廿六日 星期四

廣州民國日報

新聞紙第一千三百〇五號

The Min Kuo Daily News, Canton.

社址第七甫門牌十一號
電報號碼七八二五
電話總局五百二十號

中華郵局 特准掛號立券按照總包 特別優益寄送之報紙

本報價目
每月報費(本市)一元
(國內)每月連郵一元二 全年連郵十四元
(外洋)每月連郵二元二 全年連郵廿六元
(空函定購恕不奉復)
零沽每張半毫

總理遺囑

余致力國民革命凡四十年其目的在求中國之自由平等積四十年之經驗深知欲達到此目的必須喚起民衆及聯合世界上以平等待我之民族共同奮鬥

現在革命尚未成功凡我同志務須依照余所著建國方畧建國大綱三民主義及第一次全國代表大會宣言繼續努力以求貫徹最近主張開國民會議及廢除不平等條約尤須于最短期間促其實現是所至囑

今日要目（今日出紙三大張）

1. 中央明令發揚舊藥德(社論)
2. 北伐軍佔領濟南矣
3. 日本倒閣聲中各黨的形勢
4. 國民政府令提倡舊有美德
5. 中央政治會議通過省政府組織法
6. 方振武勸告直魯將士來歸書
7. 省府五一次會議錄
8. 政府整頓金融之計畫
9. 陳銘樞整理兩區善後的新計劃
10. 修正通過之黨設委員會組織大綱
11. 本市各界反日大出兵運動大會之籌備
12. 市銀行五元票已發行

律師朱燕受任

上海書業廣州分莊全行

廣益書局 林記書莊
世界書局 大成書局
商務印書館 大東書局
中華書局 會文堂
文明書局 共和書局
錦章書局 中原書局

聘為常年法律顧問事啟

現因上海書業廣州分莊全行聘請本律師為常年法律顧問如有侵害該行各家出版權著作權及一切權利本律師依法盡保障之責此佈

金銀寶盒 返老還童 生殖靈

（真生殖靈）

近有假貨冒充。諸君光顧。務請認真該盒與下列三點相符者。方是正貨
(一)真正生殖靈男用者。係裝金銀盒。
(二)真正生殖靈并有上揭之黑圈標封在盒之左右兩端嚴防偽品。
(三)真正生殖靈盒底有德國政府實驗特許上海三德洋行獨家經理字樣

返老還童術新發明 保障身體健康秘寶「生殖靈」乃德國政府是驗監製史坦拿博士發明之世界唯一靈品也藥效絕大萬試萬靈使老弱服回復青春老婦服還少姑娘青年衰弱者服後復本來健康凡血氣虧損陽痿腎虧婦女經痛宮冷不孕等不論年久痼疾曾試多醫無效者一服此藥立奏奇功但男子不可服「女用生殖靈」服則亂房驟大變為女性女子不可服「男用生殖靈」服則須鬚叢生化為男性務希購者特別注意幸勿自悞（全年電版）

德國政府實驗 男用 女用 生殖靈 每盒服七天毫銀九元 每料四盒毫銀三十六元（實驗照片報告書送函索付郵一分）

三德洋行獨家經理 總行上海 香港經理利源東街三號三樓昌利行 本市代理老威先施大新十三行安樂
一德路石室前二六八號二樓

無此標封即是偽貨
（封緘之標）

政治會議廣州分會月報 第五期

插圖
本會委員李陶玉照
本會□□□紹雄玉照

內容
兩廣地質調查所組織條例
廣東省黨部檢舉反動及附逆黨員條例
發給出籍遷證暫行條例
撫郵黃花崗先烈給款補充條例
公牘（內分軍政、黨務、地方行政、財政、教育、司法、工商、建設、宣傳、外交等十餘類，所刊案件百餘種）

建國週刊第二期目錄

每冊零售本市銅仙十枚

總理軼文
(1)民國七年五月辭大元帥職時通電

建國週刊第三期要目

總理軼文五首(續)
(3)要在滬國會議員論南北和議書
(4)復蔡元培張相文討論編輯民國史事

廣東茶居總工會招投間格工程告白

茲有間格工程一段定期夏歷三月十五日下午二時在本會禮堂當衆開投如欲投承此段工程者請來本會取閱章程屆時來會競投可也
民國十七年三月初四日 卯十一

醫師陳璞生（內外全科痔瘡專科）

專醫咳嗽哮喘咯血肺病針射痔瘡花柳白濁良藥限日全愈產婦專科主任羅德貞免痛接生婦女痔漏
醫務所一德路四百〇八號
電話總局一九六號
門診一元出診五元
時間 上午八時至十二時 下午三時至五時

吉包抽獎展期

本公司前為增進吸家興趣特開香烟吉包抽獎大會原擬三月十日舉行茲接各埠代理來函以遠道未及週知紛請展期抽獎以免向隅併因本公司新出美女牌香烟將次到粵預料此烟一出定必風靡一時該項吉包必多自應同等待遇併准換領獎劵以期普及除美女牌吉包換劵章程另訂登報及另定抽獎日期再行通告外特此佈聞

南洋兄弟烟草公司粵局謹啓

本公司有利牌香烟遵令改換畫片
新到物質加倍精良

前定吉包掉換月份牌統限換至四月卅號止由五月一號起吉包廿個換取廿枝庄有利牌香烟壹包以酬愛國諸君之雅意

（請吸廿枝有利牌香烟）
中國華東烟公司出品
廣州大利華烟行總經理

明珠香烟出世

二十枝庄

每包壹毫

明珠之光、能照千乘、國貨之光、照耀全國、明珠香烟出世、乃國貨之光也、其光照耀全國者也、

人人愛國用國貨、吸明珠香烟、是吾華民族之光也、其光照耀全世界者也、是以上等貨色、特定平允價值、使人人有愛國之必、即人人有購吸之力、用發吾華民族之光榮、永為世界萬國所矜式、

華商煙公司謹啓

範模
初九映
滑稽名片　不少令人發笑的地方末幕尤精彩
取之於我
代擬

長堤明珠　即映
社會怪聞　主演溫漢　大傑作
李門鄒化路亞麗恩多利合演本傑作

書局　電話總局九五七
外埠函購在廉價期內發信仍照廉價計惟以郵戳爲憑
郵票代價未滿一元十足通用如過一元可由郵局滙欵惟付寄滙票必須掛號

宣傳者、實大相反背、共匪退却時、沿途黏貼或用粉筆畫了許多荒謬的標語、以期煽惑人民及我軍士兵、幸我軍深明大義、不爲彼蠱惑說所惑、(5.)搶人民擄婦女去做宣傳員、凡「十七歲的青年做少年先鋒隊、七歲以上的兒童做童子團、」(57)共匪威迫利誘用種種方法逼迫一般青年加入、有的爲保全合家生命、只好含淚令其子女充彼黨徒、現郴宜兩縣青年男女大都爲彼等脅迫、滿街所見者非年幼無知之小孩、即行將入木之老朽、壯者寥寥無幾、(6.)焚燒契約、共匪政綱(六)條云、「一切錢糧冊子田契當將契約賣契族族稅師字等一律作廢並限一月內焚燬淨盡」(7.)收重稅、「蘇維埃政府用累進法抽收商、資本稅、」資本不滿一千元的不抽一文錢的稅、資本滿一千元抽稅五十元、兩千元抽稅　百廿五元、三千元抽稅二百廿五元、四千元抽稅三百五十元、五千元抽稅五百元、六千元抽稅六百七十五元、七千元抽稅八百七十五元、八千元抽稅一千一百元、九千元抽稅一千二百五十元、二萬元抽稅一千六百廿五元、超過一萬元的資本一概沒收、(39)「註」中凡照錄共匪的政綱、號中有阿拉伯字者是共匪政綱之某條。

(二)共匪之政治組織　蘇維埃政府

蘇維埃政府
- 分子—農、工、兵、(一)(即地痞、流氓、土匪、)
- 組織系統—縣蘇維埃、區蘇維埃、鄉蘇維埃、
- 職務分區
  - 1.經濟委員會
  - 2.土地委員會
  - 3.民食維持委員會
  - 4.秘書處
  - 5.公安委員會（郴縣有赤色警察團）
  - 6.少年先鋒隊
  - 7.軍事指揮部
  - 8.肅清反革命委員會

(三)共匪之軍實、1偽工農革命軍第一師朱德部、人數約一千五百多、槍約八九百枝、徒手匪徒一千多名、2偽工農革命軍第三師胡鰲部、有槍五六百枝、梭標千多桿、徒手匪徒甚多、3偽工農革命軍第七師鄧允廷部、人數千餘、槍二百餘枝、梭標千餘桿、徒手匪徒甚多、4匪首毛澤東部、或傳有兵一師、或傳有兵二師、軍械亦未詳、5各縣少年先鋒隊、人數約在千餘、然亦無甚力量、

軍委會政訓部要訊兩則

(一)政訓部發起慰勞北伐將士大會籌備會第二次會議紀錄、政訓部發起首都各界慰勞北伐將士大會籌備會、已誌本報、該部籌備員又於昨日（十六日）上午十一時開第二次籌備會、到會者、陳無邪、蔣樹勛、項東山、馮有異、陳雅宜、陳烈、陳普、楊孝純、陳德謀等九人、由陳無邪主席、馮有異記錄、開會如儀、討論事項、(甲)由馮有異同志起草組織條例草案、由陳無邪、蔣樹勛二同志審查、(乙)組織草案、討論決定、(丙)聘請黨國先覺、爲慰勞監察委員、(丁)主任派陳無邪、蔣樹勛、馮有異、陳雅宜同志赴滬、定十八日上午起程、籌備進行、以上四項議決案、均經呈報組織處長馬耐園轉呈主任核定云、

(二)首都各界慰勞北伐將士籌備會開第一次籌備會議　首都各界慰勞北伐將士籌備會、於今日下午二時在政訓部大禮堂開第一次籌備會議、到會者各民衆團體各軍政機關代表及各報館新聞記者三十餘人、由總政訓部代表馬耐園主席、報告開會宗旨後、即討論下列各項、(一)名稱、(二)條例及組織法、(三)第二次集會日期及辦事地點、(四)經費問題　開會時間歷四小時、對於條例及組織法、因該會之會務進行甚鉅、尤有詳細縝密之討論、至六時許、始散會、

政府整頓金融之計劃

▲逐漸提高中紙價格
▲恢復造幣廠重鑄銀幣消除劣幣

（本報專訪）廣東自張黃盜竊省庫後、中央銀行基本金毀失、以至中紙低折、劣幣充斥、經濟陷于大恐慌、現時經政府盡力維持、逐漸風潮平定、但政府爲金融基本計、並不單以維持現狀爲目的、擬有根本的整頓計劃、本報記者昨向財廳當局探得其情形如下、(一)財廳封存紙幣、例定十日一期、除現已封存六百三十萬元外、預計再過四期、即可達到一千萬元以上、此數對於中紙發出的總額、已及半數、屆時財廳成將一切稅收、全納中紙、市面中紙不難求過於供、十足通用可無疑問、(二)中紙十足通用之後、即恢復造幣廠、開鑄銀毫、其成色要占七。〇三、又添鑄銀圓、其成色與香港的銀圓成色相等、(三)將鑄成的銀毫、消滅現在流通市面的低毫、此爲整理金融之三大步驟、現時市面上所流通之低色銀毫、成色多在六成以下、在中紙價格未曾恢復以前、自不得不利用之以恢復中紙價格　迨中紙價格恢復後爲金融基本計、必須消滅是項低色銀毫、蓋若此項低毫、於中紙恢復後、仍行使市面、縱使中紙十分流通、然比之其他貨幣、價格必低、結果必至物價增高、終非經濟上之好現象、若依上述步驟做去、將來中紙銀毫價格、均得提高、並有新鑄的銀圓、可以直接通用于其他國內各埠、預料廣東金融界、將來必開一可慶的紀元、而外國貨幣、亦將從此不復居奇矣、（學）

邵委員元冲對于建設委員會之重要提案

（本報專訪）建設委員會常務委員邵元冲先生爲本黨之俊彥、學問經驗、早爲世人所推重。而邵先生對於建設事業之規劃、尤爲本黨同志所欽佩。如所著之訓政時期地方行政計劃、及廣東建設綱領等書、擘劃周詳、縷析綿密、皆本其平生之經驗學識而來、實爲建設時期中急需之有價值之著作也。茲悉邵氏對于建設委員會又有五項重要提案、其所列意見、亦爲補救目前瘡痍滿目之兩廣之急切辦法也。茲覓得其提案全文、特先錄如下、

（一）確定建設委員會職務範圍案

建設委員會現已正式成立、一切工作皆須依次進行、若對于本身之意義未能明瞭！或職務範圍未能確定、則一切進行每易發生界限不清之弊、而委員及專門委員亦將不知應如何致力、茲特就臆見所及、分別說明如次！

一、就建設委員會之意義而論、可稱爲政治上之參謀部、或政治分會以內之政治設計專門委員會、凡一切政治計畫或法案之需專門家研究、審查、計畫者、皆屬于建設委員會之範圍。務使本科學之方法、使一切計畫皆能切合于實際、遵照組織大綱第八條之規定、有各組之區分、然因事實之需要、亦決不祇限制于此數組、或不必同時設此數組、庶免拘執之弊。而最要之目的、即爲使一切建設事業、在最短期內用經濟的方法而充分實現也。

二、建設委員會之任務既如此其重要、故其性質決非一普通之顧問參議機關、而任委員或專門委員者亦決不宜自附於顧問參議之列。必須有切實之計畫辦法以促建設之進行。其政治分會委員及本會常務委員當介紹或推舉本會委員及專門委員之時、亦將期考察其人之是否適合於此標準、不宜濫感情之故而隨意介紹。人選既愼、則工作必能猛進、庶可爲建設開途放一異彩。同時當介紹或推舉委員及專門委員之時、必先審察此項性質之人才、是否爲此時所立即需要、權衡緩急、庶不致坐糜虛時、無所發紓。

三、建設委員會之工作、除審核政治分會所交下之各項法案計畫、及受政治分會之委託而起草之各項法案計畫及調查事項以外、其本身自己應致力計畫者、如設計實施訓政時期之行政工作程序、政治分會範圍以內之各項經濟調查、審查教科書及各項出版品、製定各項政治及社會統計、辦理大模規之編譯事業、社會狀況之實際調查及計畫救濟改良、整頓吏治及剔除弊政諸計畫、凡此種種若能按其緩急、逐步致力實行、則建設事業乃可漸期發展。

四、建設委員會對于政治分會及各行政機關之關係、爲應用其專門智識及科學方法、使各項設計益臻於完密而切實、同時應各機關之需要、而供給或介紹各項專門家、以助成其事業之發展。故在此時期之中、一方應切實之計畫、一方應物色國內外之專門家以供建設之應用。以上諸點皆爲決定建設委員會現時之性質及工作之標準、于進行之範圍始有依據、至若關于各項材料之搜集、圖書館之設備、專門家之廣爲延攬、經費之優裕、皆爲促進事業之基本、蓋建設委員會者生產之事業而非消費之事業、積極之事業而非消極之事業也。今後政治分會之區域以內、政治之是否能刷新、行政方法之是否能切實、皆視建設委員會之成績如何以爲斷、並期同人黽勉赴之者也。（未完）

陳銘樞整理南區善後的新計劃

▲親往各地調查
▲銳意整頓

（本報專訪）南區善後委員陳銘樞不日將往就職、昨本報記者往謁陳氏、詢以今後整理南區善後的方針、陳即一一答覆、茲將其談話發表如後、甲、調查方面、擬就職後即親往各縣實地調查、1・各縣政治如何、2・各地民團組織之完善與否、3・農村之組織、4・各地教育狀況、各縣調查後、即根據各地實際情形、施行各項適宜制度、俾理論與事實不致相違過甚、而收地方建設之實效、乙、關於建設方面、着手鄉市改良、實行農村教育、整理農村衛生、建築公路、發展實業、以裕民生、丙、肅清土匪、現南路土匪雖未完全消滅、但亦不足爲患、故對肅清土匪除一面用兵力掃除外、將就各方情形、從事撫綏、安插流亡、以安地方、丁、關於地方自治之訓練、就各地調查所得之情形斟酌研究地方適當之自治制度、以便將來實行民治、（逸）

北伐大軍最近戰情之探報

▲濟南日內可下
▲一個月內會師燕京

（本報專訪）國民革命第一集團軍、此次出兵北伐、沿津浦路長驅直進、連日攻克魯省各要隘、并於二十一日晨攻克魯省之屏障泰安重地、經見各方電訊証實、昨二十五日據總指揮部消息、革命軍攻克泰安後、前方經有電訊報捷、并稱將總司令決即揮軍前進、直取濟南、查泰安至濟南、道路程僅有一百零數里、且有鐵路可通、若徒步間道前進、亦只須二日可到、故預料昨今兩日可取濟南、今日（廿五）最後接到二十三日前方轉來電訊、亦稱已進至距離濟南不遠、張逆孫逆此次一敗塗地、潰不成軍、且以濟南無險可憑、攻克濟南、實指顧間事、早晚當可得正式捷報云、又訊、該路北伐軍攻克濟南後、即擬乘勝向德州前進、第二集團軍向臨清及直隸境之大名府一帶前進、會攻德州、一俟第三集團軍沿京漢線發動後、以連日之戰事而觀、不出月內當可會師北京云、（新）

修正通過之建設委員會組織大綱

建設委員會組織大綱、前由政治分會起草會議通過施行、近該會以關於各種建設事項業已分別設立各種專門委員會、並各種設計事宜、該會組織大綱、至是應有修訂之必要、故于昨二十四日政治分會第一百次會議時、特由常務委員李濟深將修正各點、提出討論、經照修正全文通過、茲探錄其全文如下、（政治會議廣州分會建設委員會組織大綱）第一條、建設委員會直隸於政治會議廣州分會、爲分會政治上計劃及顧問機關　第二條、建設委員會之職務如左、一、關於現有各種事業之整理研究、及現行制度之改訂研究事項、二、關於新興事業之計畫事項、三、關於各種調查統計事項、四、關於法規之起草、審查及解釋法令事項、五、關於特種問題之研究及報告事項、第三條、除承政治分會之命、執行其職務外、並得自行提案、以建議於政治分會、第四條、建設委員會以委員十一人至十五人組織之、委員由政治分會推定聘任、并指定其中三人至五人爲常務委員、政治分會主席、爲本會之當然常務委員、兩廣省政府主席及各廳長、爲本會之當然委員、各員除有兼職外得支領俸給、第五條、建設委員會、聘用專門委員若干人、分任各項專門研究計畫事項、一、專門委員由常務委員會議決定、薦請政治分會聘任之、二、專門委員、不得爲兼職、一律支領俸給、第六條、常務委員主持本會一切事務、監督本會職員、常務委員互推一人爲主席、凡本會會議、常務委員會議開會時、均爲主席、第七條、建設委員會、以本會委員及專門委員組織立各項專門委員會、因其需要、得次第設立之、應行設立之專門委員會、及其職掌如次、一、經濟專門委員會、掌計劃統一圜法、確定預算、施行審計及關于租稅公債金融之整理改良諸事、二、民政專門委員會、掌計劃地方善後、地方自治、市政警政、民團、清鄉、編查戶口、整飭吏治、剔除積弊諸事、三、法制專門委員會、掌審查擬訂一切法規、並解釋法令諸事、四、交通專門委員會、掌計劃改良及發展水陸航空交通事業諸事、五　實業專門委員會、掌計劃農工商各種實業之改良及發展諸事、六、教育專門委員會、掌計劃教育普及、教育改建、並博物院圖書館之提倡設立、以及其他社會教育諸事、七、社會問題專門委員會、掌計劃農工生活之改善、及其他恤貧養老育嬰、收容殘疾救災等社會事業諸事、在某項專門委員會未及成立時、所有該項研究計劃事宜、得酌量併入其業經成立之專門委員會辦理之、第八條、建設委員會、因事務上之必要得聘任顧問及諮議、諮議由省政府各廳長推薦各該廳薦任職員一人至三人、由本會聘任之爲本會當然委員、省政府各廳長遇有本會會議、或專門委員會開會、不克出席時、得囑由各該諮議代表出席、第九條、建設委員會、設秘書處、置處長一人、秘書幹事及僱員若干人承常務委員之命、辦理會內文書調查統計出版會計庶務諸事、其組織法另訂之、第十條、本大綱由政治會議廣州分會議決公布之日起施行、

剿匪與善後

省府令各縣　報告勦匪計劃
曲江縣民團　圍剿劇匪歐某
北區善後署　組織分三大部
湖南省政府　籌辦湘南善後

（甲）剿匪

(一)省府令報勦匪計劃　（時事社）民政廳前以本省素稱多盜、雖經迭次勦辦、仍未肅清、亟應設法清除、以安閭里、惟各縣市地方、情形不一、究竟所轄境內、尚有土匪幾股、匪情如何、原有之縣兵、或保安警察各隊、有無勦匪之能力、民團自衛之力量若何、可以調集者共有若干、綜合所屬兵警民團實力、能否負肅清土匪之責、如須軍隊協助、約用兵力幾何、方足策應、前經分令各縣市　各就地方情形、切實體察、擬具勦匪計劃、呈候核辦在案、現據清遠及佛岡石龍市等廿二縣市、先後具復前來、除陽山連縣新興廣寧石龍市鬱南開建遂溪等縣市、或現在并無股匪、或警團實力尚足、及現已派有軍隊防剿外、所有清遠佛岡等十四縣、報告現在匪情、及兵力單薄、擬請撥軍協助各節、查核尚屬實情、請第八路總指揮部查核統籌分別辦理外、并按照原擬計劃、擇要列表、具文呈請省府察核、據此、昨已將原擬統計表印發、分令各區善後委員、將所屬各該縣市、報告剿匪計劃、分別查核辦理具報云、

(二)北江團剿共匪情形　（中原社）十七日午後二時、有人走報曲江縣團務委員會、謂共匪歐日章、率其醜類二三十名、於十六晚潛入紫微巖、請派隊圍而殲之等語、團務委員會據報、先派駐會特務大隊長張卓英率隊兵二十名馳往將紫微巖包圍、該匪黨竟由內放槍　擊傷特務隊班長一名、張大隊長視此情狀、恐力有不敵、除督隊堅守外、一面派人飛報團委會、請火速加派大隊馳援、由是團委會立即調集商團大隊二百餘人馳赴援助、尚未趕到、天已薄暮、於是張大隊長與各隊兵圍守、於昏黑中分辨不清、遂被該匪黨由內拚命衝出、竟得漏網、而張大隊長即率隊兵入巖搜查、起獲被擄西水墩水村婦女黃桂珍顏黃氏黃歐氏黃謝氏并女孩等五口、又檢獲該匪黨紅布地中鐮白色犂頭斧頭鎌刀嘜頭、右邊鐮廣東農工革命軍北路第六獨立團第二營白字旗一面、併帶回會、呈報縣署查核發落、查特務隊兵被傷二人、惟不甚重要、據起獲各婦女述稱、本年舊歷正月初六日被擄　每到一處　住不上一二晚、又即他去、現被漏網、聞其于衝出以前、經竄往烏石等處云、團務委員兼烏石民團長萬球聆此、已飛函烏石民團、飭該團各隊長督隊嚴密佈置、俟其來即要擊而盡殲之、想該匪黨日暮途窮、其滅亡必在旦夕也、

（乙）善後

(三)北區善後委員公署之組織　（中原社）廣東自肅清張黃後、政府爲善後計、特區設置善後委員一員、負責辦理善後事宜、東南西三區均經次第組織公署、惟北區王委員、因奉命赴滇、以致遲延至今、尚未就職、現王委員已由滇經桂抵粵、業於前日派該署參議王玉川君來留、籌備一切、記者特往謁王君、比承接見、（王君現下榻曲江縣公署）據云、渠奉派來留、籌備公署地點、現已決定以曲江縣署作爲善後公署、曲江縣署則遷移光南堂辦公、二數日內即可實行、一俟縣署遷移、當着手修葺、總在一星期內、可以籌備完竣、大約五月一日、王委員即可就職、本署內組織、分政務處、軍務處、每處分爲三科、計政務處、第一科掌行政、第二科掌視察、第三科掌調查、軍務處第一科掌參謀、第二科掌副官、第三科掌軍法、除各處之外、尚有顧問、參議、諮議、技師等、聞參謀長一席、已定李郁焜君充任、李君爲保定出身、其餘各職員、均未定云、查王君玉川、爲保定第一期畢業、在北洋軍界資格甚老、已保有陸軍中將實官、與王委員爲同學云、

(四)湘政府積極辦理湘南善後　（中國社）湘南宜章郴州耒陽永興各處逆匪、自被粵湘各軍范石生、許克祥、李朝方各部、與師夾擊後、已次第肅清、惟是各屬自被逆匪蹂躪焚燒刦殺後、爲狀慘不堪言、滿目荒涼、人民流離失所、故湘省政府、以湘南民衆經此浩刦、非積極辦理善後、不足以甦民困、現經分別委派各縣縣長、辦理善後、聞各縣長均已到任、而粵省出征部隊范石生許克祥各部、則祗專理軍事勦匪事宜、其餘民財兩政、概不過問、全由湘省政府辦理、此間當局昨已接到許范各部來電報告云、

粵路收入日增

（本報專訪）粵漢鐵路前因管理腐敗、收入短少、自整理委員接辦以來、大加整理、對于稽查員不稱職者、均行撤差、另派努力人員充任、並迭次拿獲冒充十一軍北江徵募員及包攬客商等數十人、并搜獲偷運之柴炭甚夥、聞近日此種情形、經已絕跡、且收入大有起色云、（逸雲）

復勘第二農場附近官荒

中大會同市廳

（本報專訪）政治分會前准中山大學函、請撥給第二農場附近一帶官山、計東至大崗嶺、南至大雞籠鯉魚山、五百崗、西至寶鴨崗竹絲崗、北至塘墈崗、約共面積六千畝　甚合爲推廣場地之用、并繪具圖說前來、經於九十七次會議決定、令市廳即日派員會同該校復勘呈核在案、查政治分會經分函飭遵辦理、聞中大農科、經籌備派員會同市廳尅日前往復勘具報云、（靈）

東西江段艦隊長嚴防海盜

東西江段艦隊長李芳、近以三山一帶、時有匪徒匿岸截劫輪渡及散派打單函件、以種種恫嚇手段、勒收行水、查三山距城匪遙、尚有防軍駐紮、該地匪徒、胆敢負隅騷擾、阻斷交通、殊屬目無法紀、猖獗已極、非搜捕淨盡、懲儆諸法、無以快人心而利航旅、故特加派安新、西與、粵與三艦、前往三山、石壁、深涌、大石海一帶、常川鎮守、及飭令各該艦長嚴密防範、認眞搜緝、務使海盜靖跡、商旅又安、并咨行廣東內河商船總公會轉飭所屬輪渡知照、一律安心開行、以利交通、毋稍視爲畏途、

彭一湖繼任省政府秘書長

（本報專訪）廣東省政府秘書長馬洪煥、自兼任南海縣長以來、公務劇繁、對於省政府事務、不能兼顧、屢請辭職、昨經李主席批准、另委彭一湖繼任省政府秘書長云、

獨立第三師之戰績

▲獨立第三師電稱、所部自金鄉魚台相繼克復後、孫傳芳軍已勢窮、圖孤注一擲、竟派該軍副司令賈濟川、率軍長李萬如、師長李權、率兵萬餘、廿一晚八時出敵師後方襲擊、當在濟寧東南六十里王莊楊口林莊之線、迎頭痛擊、分路包圍、激戰三小時、將敵軍完全撲滅、俘二千餘人、鹵敵甚衆、

日本國民 反對田中出兵山東

▲日政府對北伐戰事將採傍觀態度！

▲望覺悟的日本國民還要努力

▲廿四日上海電、駐江寧日領事廿二日送日出兵書到外部、

▲路透社廿三日上海電、現在開往山東之大部份日兵、一經抵青島後、即火速開赴濟南、福田將軍率領之第一批日兵一千八百人、已於昨日下輪出發、據可信之華人方面意見、目前日本對於國民革命軍北伐軍事之進展、不致加以牽掣、因現在中國時局、與去年五月日本出兵之情形不同、現時國民黨之政治、已無蘇俄共黨從中作祟、將來革命軍獲得最後勝利後、日本不復有共產主義繼續傳佈之恐慌、且普通日人、對於田中氏之政策、不表同情、而日本國內政局、現正陷於困難境地、故日本政府不得不注意避免在山東發生糾紛云、

北伐各軍攻圍濟南時之形勢

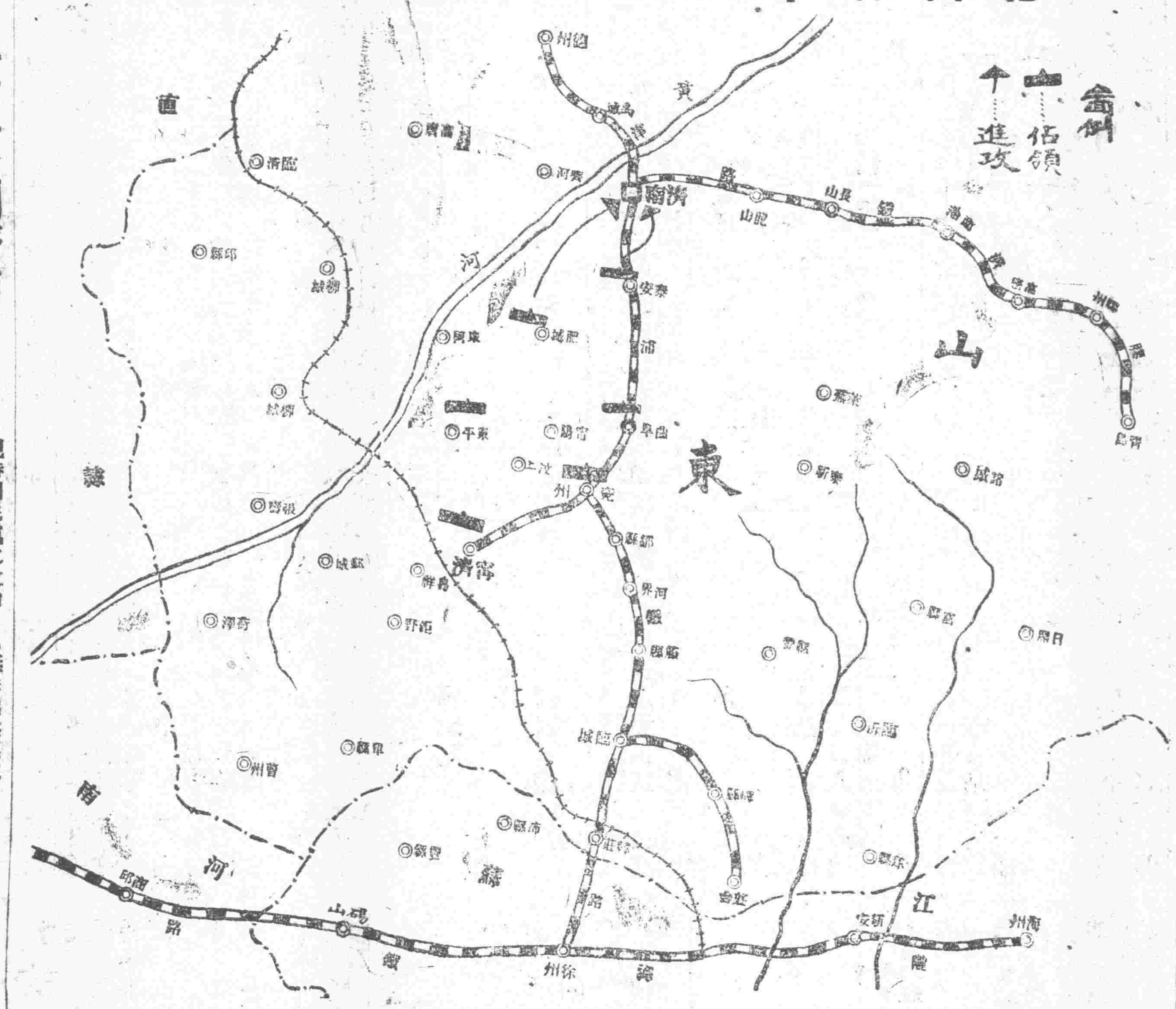

日軍二千到濟南

▲其如逆軍已潰敗何

▲濟南又開到日軍二千八百人、該軍廿二日始由日本到青島、統率者爲日本司令官福田氏、

李景林條呈戰略

▲并發出告北方將士書多種

▲李景林草就戰略一本、呈蔣介石採用、并發出告北方民衆將領及孫傳芳部衆三書、略謂張作霖禍國殃民、望各歸順、完成革命、統一中國等語、

前敵捷報

（南京來電）（銜略）徐兗間電報已通、我軍已於馬晚、佔領泰安、又徐州總部和電馬電稱、總座昨午赴兗州行營、第一軍團已追過大汶口、擬乘勝佔領泰安、孫逆本人無下落、其軍隊損失八成以上、張逆逃青島、其所部向新泰膠濟道上潰散、傳說張逆宗昌、欲收集殘部、由龍口烟臺乘輪直航秦皇島營口、擬侵入奉天、以爲恢復根據地、各要點、總司令部參謀處梗、

要聞

中央政治會議 通過省政府組織法 條文

▲省委員由九人至十三人

▲設秘書處，民，財，建，教四廳

▲必要時得增設農礦，工商兩廳

▲全文共二十五條款

南京函、省政府組織法、業經張人傑等提出、於十八日中央政治會議全文通過、茲覓錄原文如下、

▲省政府組織法（第一條）省政府、依中國國民黨黨義及中央法令綜理全省政務、（第二條）省政府於不牴觸中央法令範圍內、對於省行政事項、得發省令、（第三條）省政府各廳對於主管事務、除中央法令別有規定或省政府委員會別有決議者外、以廳令行之、（第四條）省政府對於所屬各機關之命令或處分、認爲有違背法令逾越權限或其他不當情形時、得停止或撤銷之、（第五條）省政府由國民政府任命委員九人至十三人、組織省政府委員會、行使其職權、省政府委員會集會時、省政府委員不得派代表出席、省政府委員不得兼任他省行政職務、省政府委員爲簡任職、（第六條）省政府下設左列各廳處、秘書處、民政廳、財政廳、建設廳、除試行大學區制之省區外、省政府下設教育廳、省政府於必要時、得增設農礦廳、工商廳、（第七條）在試行大學區制之省區、本法第十二條所列教育廳事務、由各該區大學依大學區組織條例掌理之、在未設農礦廳或工商廳之省區、本法第十四條及第十五條所列各該廳事務、由建設廳掌理之、（第八條）秘書處掌理事務如左、（一）關於一切機要及省政府委員會會議事項、（二）關於撰擬保存收發文件事項、（三）關於省政府委員會會議事項、（四）關於編製統計及報告事項、（五）關於記錄省政府各廳處職員之進退事項、（六）關於典守印信事項、（七）其他不屬於各廳事項、（第九條）民政廳掌理事務如左、（一）關於縣市行政官吏之任免及監督事項、（二）關於地方自治事項、（三）關於地方行政區劃之確定及變更事項、（四）關於警政及公共衛生事項、（五）關於保衛團事項、（六）關於選舉事項、（七）關於賑災及其他社會救濟事項、（八）關於禮俗宗教事項、（九）關於禁烟事項、（十）關於各種土地登記收用及其他土地行政事項、（第十條）財政廳掌理事務如左、（一）關於省稅及省公債事項、（二）關於省政府預算決算事項、（三）關於省庫收支事項、（四）關於省公產事項、（五）其他省財政事項、（第十一條）建設廳掌理事務如左、（一）關於公路鐵道之建設事項、（二）關於河工及其他水利工程事項、（三）關於建設新市村事項、（四）關於各種土地之測量及其他土地建設事項、（五）其他建設事項、（第十二條）教育廳掌理事務如左、（一）關於各級學校事項、（二）關於圖書館博物館事項、（三）關於教育及學術團體事項、（四）其他教育行政事項、（第十三條）農礦廳掌理事務如左、（一）關於農業漁業牧畜森林之一般保護監督及獎進事項、（二）關於農業漁業各團體之組織指導事項、（三）關於農村改良事項、（四）關於佃夫雇主間之爭議事項、（五）關於礦業之一般保護監督事項、（六）關於礦工待遇事項、（第十四條）工商廳掌理事務如左、（一）關於工業之一般保護監督及獎進事項、（二）關於工廠事項、（三）關於商埠事項、（四）關於商品之陳列及檢查事項、（五）關於度量衡之檢查及推行事項、（六）關於勞工團體事項、（七）關於商會及其他商人團體事項、（八）關於勞資爭議事項、（第十五條）省政府各廳長之任免、得由各主管部院及委員會呈請國民政府核准行之、（第十六條）省政府各廳處間關於職權發生爭議時、由省政府呈請國民政府裁決之、（第十七條）省政府設主席一人、由國民政府就省政府委員中指定之、（第十八條）省政府主席之職權如左、（一）執行省政府委員會之決議案、（二）處理省政府日常事務、（三）召集省政府委員會之例會、有委員三人以上之提議或主席認爲有必要時、應召集特別會、（第十九條）省政府主席因故不能執行職務時、得由省政府委員互選一人、暫行代理主席職務、前項代理、除經國民政府明令特許者外、其期間以一月爲限、（第二十條）省政府秘書處設秘書長一人、由國民政府任命之、承省政府主席之命、綜理秘書處事務、秘書長爲簡任職、（第二十一條）省政府各廳設廳長一人、綜理各該廳事務、監督所屬職員及所轄官署、廳長爲簡任職、（第二十二條）省政府各廳處各設秘書一人至三人、承各該官長之命、辦理秘書事務、省政府各廳處視事務之繁簡、酌量分科辦事、各科設科長一人、科員若干人、承各該長官之命、分掌各科事務、省政府各廳處秘書及科長爲荐任職或委任職、科員爲委任職、省政府各廳因職務上之必要、得用技正技士及酌設視察員、其員額應由各該廳廳長提出省政府委員會議定之、（第二十三條）省政府各廳處因繕寫文件及其他事務、得酌用僱員、（第二十四條）省政府各廳處辦事細則、由省政府委員會議定之、前項細則、應呈報國民政府備案、（第二十五條）本法自公佈日施行、

省府五十一次會議錄

（中華社）四月廿日省政府開五十一次會議、出席者、李濟深、馮祝萬、伍觀淇、朱兆莘、吳鐵城、李祿超、許崇清、馬超俊、劉栽甫、主席李濟深、紀錄馬洪煥、報告事項、一、本府第四十九次議事錄、經奉政治分會核議通過發還、已由秘書處分發辦理、二、國府佳日電知我軍本綫開始北伐、（附原件）三、國府寒日電告我軍元午已克佔領臨城、（附原件）四、中央執委會政治會議元電、中央執行委員會政治會議暫行條例、經修正通過電達知照、（附原件）五、國府元日電告中央政情二項、六、國府元日電告中央最近政情八項、（附原件）七、國府元日電告中央最近政情九項、（附原件）八、國府鹽日電告北伐開始以來、我軍連日勝利、迭克名城、優勢已彰、掃蕩幽燕可冀、羣情歡躍、特電以聞、願整理地方、修明政治、各省與前敵同關重要、協助作戰、鞏固後防、應均勉之、（附原件）九、中央政治會議元日電知、議決中央政治會議及各地分會、可仍存在、候第三次全國代表大會決定、各分會應專理政治、不兼管黨務、及各分會轄屬省分、仰即遵照、並將電到日期具覆備查、（附原件）十、廣東北區善後委員會報設駐省辦事處維新橫馬路第三號、請察核備案、（附原件）討論事項、一、建設廳呈據汕頭提工處呈報築堤及酌定補繳坦價各辦法、轉呈核示飭遵案、原呈油印、（附原呈）、（衆議）交最近議決案、交建設、財政兩廳審查擬辦、二、建設廳呈據情轉請准由省庫自本年四月起每月借款予萬元、促進韶平及路工程、以六個月爲期各緣由、及原繳成績表、請批示飭遵案、（附原件）、（衆議）交財政、建設兩廳擬辦、三、前粵漢鐵路局會計課長李耀明呈訴在粵路會計職內辦事手續、並未支過分厘、及非畏罪潛逃、請將控案註銷、免至牽累案、（附原件）、（衆議）俟李作榮案繳款後、再予註銷、四、蔣總司令巧日電知接到華洋義賑救濟粵災徵募會、請撥給賑款十萬元等情、請就近籌撥案、（附原件）、（衆議）呈覆本省爲賑災籌款預計約數百萬元、廣東爲革命負担、前後約計不下十萬萬元、此次豪此奇災、中央顧念粵民疾苦、前次決議撥賑款二百萬元、仰見中央德意、乃口惠而實未至、而十萬元之數、亦令由粵籌撥、似不足以表示中央顧念粵民疾苦之意、因此仍請中央照決議案、迅由中央撥款以惠災黎爲幸、（呈復以應本此大意、詳具理由、作一長文發表）五、政治分會函據農工廳呈擬在該廳內附設農工行政設計委員會並開附預算簡章各件、請核示等情一案、議決交省政府採擇辦理、希查照辦理案、原呈簡章及表油印、（專案呈）（衆議）呈復政治分會請交建設委員會核、六、政治分會函據海外部駐粵辦事處呈送海外辦黨被逐同志名冊請查揷等情一案、議決交省政府酌辦、希查照辦理案、（附原件）（衆議）交省政府各廳及廣州市政府酌量錄用、七、財政廳呈據廉江縣長請令遂溪等縣檢查禁止廣州灣赤坎兩處銅幣入口限額等情、轉呈核示案、（附原件）、（衆議）照准、八、籌賑總處呈爲海豐、陸豐、普寧、惠來四縣、慘受共禍、災情重大、賑務較繁、自應各設分處、薦委各該縣縣長爲分處長、負責辦理、並依照分處章程第五條之規定、懇請加委以專責成案、（附原件）、（衆議）照准加委、九、潮州旅省各界討共救災委員會請顧准予撥給鉅款救濟難民及籌謀地方善後案、（附原件）、（衆議）交籌賑處酌辦、

國民政府令

提倡舊有美德：

忠，孝，仁，愛，信，義，和平。

恢復固有智能：

格物，致知，誠意，正心，修身，齊家，治國，平天下。

國於大地、必有其民族特殊精神之表現、斯爲文化、我中華文化、闡揚甚早、乃比歲以還、浮波載流、拾人皮毛、反視吾國固有文化若敝屣、邪說橫興、世風日下、先總理早鑒及此、對於我國舊有道德、特主張恢復忠・孝・仁・愛・信・義・和平・七端、於固有智能、則主張恢復格物・致知・誠意・正心・修身・齊家・治國・平天下・八目、現值訓政伊始、亟應遵循遺教、定爲標準、凡我國民、宜咸秉斯旨、至奉公在職人員、尤宜以身作則、趨向既端、定臻上理、有厚望焉、此令、

湘南匪軍內容

十六軍政訓處社會科之報告

湘南各屬、自被共匪蹂躪、三十餘縣、大半成爲焦土、民衆死者數萬、慘狀爲空前所未有、是項消息、已誌前報、茲本報又得十六軍政訓處社會科自郴州來函、敘述共匪禍湘之罪狀甚詳、茲分載如左、

（一）共匪作惡之種種、（1）殺人、據搜獲之共匪暴動口號、及所謂湘南蘇維埃政綱、除彼等所謂之無產階級外、均須殺盡、其政綱第七條云、「凡新舊軍閥貪官污吏土豪劣紳、敵人偵探教員學生工賊農賊白黨惡棍和一切大大小小的反革命派走狗……我們工人農民兵士只要認得看見就抓、抓着就殺、殺了之後報告蘇維埃政府」彼等所謂之貪官污吏土豪劣紳工賊農賊反革命派、即主持正義、不甘附逆者是也、共匪殘酷情形、令人逃不忍逃、計宜章被殺者二百餘名、郴縣殺人八百餘名、耒陽與郴州相等、常寧與永興未詳、其餘亦不下百人、（2）放火、共匪政綱（八）條云、「凡舊的政府機關一切反動派的房屋和菴堂祠堂廟宇等焚他一個精光」、郴州除政府機關外被焚街道、東塔街西塔街文興街約燒去舖頭百餘間、郴州精華已去、耒陽城內、已經焚得一個精光、即共匪所謂無產階級的房屋、也付之一炬、宜章永興資興等縣亦焚去民房甚多、（註司殺人放火者爲少年先鋒隊）、（3）搶產、共匪認爲是土劣資本家或反動派的金銀財貨猪牛谷米概爲蘇維埃政府沒收、政綱（四）條云、田土由政府分給農工兵貧民－其實是分給流氓地痞 青山大商店大工廠收歸蘇維埃政府管理」、共匪佔領各地財貨、無不被封一空、在郴州則設立各種拍賣局、制止私人貿易、人民痛苦萬狀、拍賣所得、概爲共匪瓜分、亟其所謂爲反動派者之貨財概行沒收、即農具等家用什物、亦盡爲彼等所共、（4）煽惑、共匪向來都慣於說漂亮話、造出許多似是而非的議論、迷惑一般頭腦簡單的工農士兵、按諸實際與彼等

模範書院

三月初七日（五）

滑稽名片 取之於我

「列占那鄧尼」的表演和「差利」「神經六」又絕然不同他的笑料另別竪一幟「取之於我」

第一廣告

長堤明珠 即映 社會怪聞 施溫遜主任大傑作

注意注意，不日放映 英國大名片（傳令官）

民智 廣州永漢北路

大廉價 ▲門沽價格

自四月二十日起至五月十九日止（即舊曆三月初一日起至三月廿九日止）

本版書均照原日價格減低兩折如原日實價一元今打八折即減收八角外版書照原日價格減低一折如原日實價一元今打九折即減收九角其餘類推 均

李明臣啓事

前張黃禍粵時明臣奉十三師長委爲四邑游擊司令現歸二十五師陳師長統轄所有前發出十三師四邑游擊手令及臨時出入証士兵徽章等件一律取銷特此聲明　卯一〇八

鴻興存欵人公鑒

現定于四月廿九日（舊歷三月初十）下午一時在惠愛路舊倉巷市商會開債團人大會請依時携帶單據及登記証出席共同討論追欵辦法萬勿放棄爲盼　鴻興存欵團執行委員會啓　卯一〇九

股東大會通啟

本公司定期本年五月十二號即夏歷三月廿三日下午一時假座太平南路桃李園開全體股東大會省覽年結并照章選舉第二期執行委員凡我股東務請依時蹁躚蒞會幸勿放棄除專函預請外特登報奉聞　廣州世光置業接揭儲蓄有限公司執行委員會謹啓　卯一一四

新同安公司啓事

敬者敝公司本年二月間向總商會合成公司分承番禺菱塘司屬八十字有獎義會餉銀向保遵政府通令銀八紙二繳交五日一次並無積欠歷安無異者兩月於茲矣現因總商不允接收勒收全追得封存預貯以待來取見報請即來收勿延是幸　四月十九日　卯一〇六

表彰連縣何縣長冀州政績

竊維縣長乃親民長官一縣民衆賴以託命連處粵北迭遭兵災匪禍瘡痍滿目前任各縣長均存五日京兆成見對於黨務庶政悉置緩圖幸何縣長冀州來長是邦服務桑梓查自履任以後勵精圖治如發展黨務整頓團警提倡建設中山紀念堂開闢公園組立重修縣志委員會以及勸辦實業振興教育（學）諸大端實行聯合各界同志悉心規畫籌弗次第施行其最爲羣衆所歌頌者本年一月間共匪三陷坪石匪黨前鋒所至距離縣境不遠傳來警耗人心異常震動頓成恐慌現象乃何縣長雍容坐鎮飛檄總團長文球調集全屬民團相機嚴密佈防節次越境截擊匪軍受創竄去遂復轉危爲安連來湘屬藍山匪首陳官保所率大帮悍匪因被湘軍擊敗亦勢將竄擾邊境又復督團親往堵禦該匪聞風憚不敢進繞道遠竄三連全境得以危而復安者再群衆感戴同深頂祝法團等因禍退身安無以爲報謹援拾其事實登報表彰亦爲一般身膺民社者勸焉

連縣黨部常務委員岑貫一　連縣商會會長莫宗照丁國揚　連縣教育會委員羅子昭　連縣縣立中學校校長關以忠　連縣縣立女子師範學校校長何耀華　連縣民團局局長賴仲猷　駐連楚商會會長陳濟溪郭慧峉　連縣教育局局長黃志伊　連縣燕喜高小學校校長潘崇業　連縣商民協會常務委員劉劍虹彭厚文段復初　卯一一五

訴苦

公啟者吉祥北路坊衆等對於籌建總理紀念堂自應樂從惟籌備委員會收買民房給價辦法坊衆等始終未有承認經已迭呈層憲請求免拆調圖公開派員查勘在案查現在建築形勢其紀念堂位置已變更偏西故再佈告收用粵秀街一帶民房則原定收買吉祥北路一帶民房當然無圖入之必要今堂址確已離民房屋後尚有餘地亦不阻礙工程何以反被催迫勒遷此不可解者一孫中山先生爲四萬萬民衆之國父創造民國之偉人建築紀念堂爲四萬萬民衆最足榮幸之事不患無地不患無財何必苦苦强拆民房賤價估貝以致怨聲載道甚而坌於民房上蓋試問磚瓦木石招商投承不問業主允否而先行强拆公理何存紀念堂所需者地耳宏偉之紀念堂要此舊磚殘瓦將何所用此不可解者二總上諸因謂非有人蒙蔽政府假公濟私其誰信之近更無故令區將屋標封業權盡喪法律云何故瀝情苦訴邦人君子請垂鑒焉　吉祥北路坊衆公啓　卯一一九

廣三路招投

車上賣漿西濠口站脚夫定期陽歷四月廿七日即夏歷三月初八日下午二時在車務課開投車上賣漿及西濠口站脚夫有志承辦者屆時分起競投可也　卯一一八

國民革命軍第十一軍軍官教導隊啓事

本隊現缺上中尉機關槍人員如有學歷優長又有戰事經驗并有確實人介紹願來隊服務者請於本（四）月二十九日到南洲書院本部一會再定去留此啓　卯一二九

同盟會員懇親大會啓事

敬者本會經决定新曆五月十九日開懇親大會凡屬反正前本會會員請到西堤仁濟街口第二號三樓本會辦事處報名如有先烈遺蹟亦請借來陳列交到辦事處發回收據會畢送還此佈　卯一七五

三水公會定期選舉第三屆執行委員廣告

本會定於戊辰年夏歷三月初十日爲選舉第三屆執行委員之期凡屬會員均有選舉權及被選舉權本縣各界公民如尚未報名入會者務請於選舉期前到會所遵章報名入會俾屆時投票選舉幸勿放棄特此通告　三水公會辦事處公啟　卯九八

鄭武緊要聲明

武於是日失去黃埔軍校第二期砲科畢業證書（第五十九號）一紙除向黃埔同學會呈報注銷聽候補發外特此登報聲明作廢　民國十七年四月廿一日　卯一三〇

中央軍事政治學校高級班啓事

本班續招軍事科第二期學員現正積極籌備連日迭接各方函詢因所有招考手續紛繁尚須妥擬暫難宜布俟籌備完善即照章咨令軍事機關考送並登報通知此佈　卯一二三

廣東籌餉總處佈告

照得本處所屬全省山舖票暨龍門南海九江三十字義會等承商或已期滿或將期滿亟應招商繼續辦理以維餉源合行佈告商民人等知照如有熟識各該屬防務情形志在承辦者仰即備文並附繳押金日餉兩天具呈來處聽候核辦可也此佈

中華民國十七年四月廿五日　廣東籌餉總處處長葉穀　副處長何作霖　卯一四〇

黃晦聞先生

近已回粵欲獲其法書者較前遠寄爲易書例存本店并代售　黃先生親註各書　永漢北路聖賢里林記書莊啓　卯一三四

尋夫

廖元臣夫君鑒妾自你分別後一載有餘未知夫君在外有何工作妾在廣州無不特時繫念妾曾照地址付上數函惟不見回覆一音未審所付之函夫君有得接收否今妾在廣州米飯全無現時在你朋友處寄居試思寄人籬下不過暫時之計你見字至緊回家一行如不開暇亦要付銀回家俾得充飢若夫君無故與妾分離妾亦守婦人從一而終之義留身以待決不負君也再者廖君乃廣西武宣桐嶺墟人如有廖君親友見報知其下落者請付信通知廖君可也　通信處廣州市豐寧路四十一號二樓朱宅　妾高氏禴祚　卯一三一

本報招聘特別訪員

本報現擬添聘關於政事軍事工商社會各方面之特別訪員凡自信能採特別消息者請試投稿一星期待認爲合格再行函約面議報酬從優

「五一」勞動紀念徵文

『五一』爲國際勞動紀念日，乃八小時工制的勝利日。這是個經濟的運動，不是政治的鬥爭；這是工人自動所得的成功，不是共產黨所得而竊爲己功的。我們要熱烈的紀念牠，但要提防共產的搗亂。我們要切實爲工人們的利益着想，不要使工人被共產黨騙去做工具。所以我們希望對於工人運動有研究的人士，對我們下列的問題，懇獨立的意見，作一解答？

（一）中國工人目前所需要的是階級鬥爭還是民族鬥爭？

（二）共產黨所指揮的階級鬥爭是否錯誤？

（三）目前中國的工人運動應取什麼方針？

社論

中央明令發揚舊美德

陸舒農

我們總須承認現在的社會現象，還是繼續地在紛亂不堪的狀態中，人們還是在那不安的社會裡，過那痛苦的生活。固然因爲整個社會經濟的落後和政治的建設尚未走上軌道，使民生問題，不能解決。可是這不過是使社會生活的窮困，而不是社會紊亂的唯一原因。我們知道社會結合的原素，不光是政治經濟生活的形式，而是超越政治經濟以外的精神生活的原素。這個原素的具體的表現，就是維繫人與人關係的道德。所以道德的運用，是構成社會生活的重要基礎。一個社會在政治或經濟上的變動，是恒見的事實，因爲他的變動，祇能影響到社會生活的一部份，決不能動搖社會生活全體的基礎。反過來說：要是社會道德的破產，什麼政治經濟都將失其作用，使社會陷於紊亂的狀態，而至於崩壞。所以每個社會的道德觀念，雖然有時也因環境的變遷而變更，可是他優美的特點，常常須保持着並且須充分地發揚起來，才能保障社會的生存和發達。因此一個社會或國家在政治經濟上儘管變遷，只止是社會上層的演化罷了。我們把這個意義擴大到一個民族，這種精神就成了民族存在的原素了。仰元冲先生說：「如果一個民族，是不認識自己民族精神的優點的，或已經喪失了民族精神的，那就不但受了壓迫，不容易翻身轉來，就是有很好的機會，也自己不善利用，結果還是陷於墮落殆盡或滅亡。」所以我們要維持社會的秩序，就須要保持着自己民族特有的道德觀念。我們明白了這一點，就可以知道，現在社會紊亂和人們生活不安的最大原因了。

中國民族是有悠久歷史的民族，他雖則經過了政治上幾次外族的侵入，經濟上生產方式的不斷地變動，以及近百年來帝國主義政治經濟的壓迫。而民族文化的基礎，決沒有因此而失去其價值。不過因帝國主義文化侵略的結果，國民漸漸有鄙棄中國固有的文化的趨向，謂到是最大的危機。所以總理在民族主義的演講上，特別主張發揚中國固有的道德觀念，如忠，孝，仁，愛，信，義，和平；乎個人人格的修養是格物，致知，誠意，正心，修身，齊家，治國，平天下。這就是總理思想最偉大的地方，也就是孫文主義思想的基點。我們民族所以不爲帝國主義所滅亡，就是因着這種精神還沒完全喪失的緣故。

可是最近幾年來，因爲共產黨反社會，反人性，反道德的鼓吹，社會道德的觀念，漸漸地起了劇烈的變化。他們完全不顧民族的歷史和客觀的事實，把中國固有的道德觀念，統統一槪抹煞，說是「封建思想」。因此保守的人，便退做守舊頑固的份子；前進的人，爲要避免封建思想的譏訕，乎是有意無意的被共產黨所謂的無廉恥，無道德，的觀念所引誘，結果漸漸脫離人的生活而轉向原始時代獸性的生活路上去。因此在政治上黨務上都把政治道德和黨德毀棄無餘，大家只問目的，不擇手段，因此打倒擁護的怪現象，漸漸變做政治鬥爭的方式。在社會上便是倫理觀念的破產，獸慾橫流，一切卑鄙齷齪的怪現象，便層出不窮。長此以往，社會一定由紊亂而至毀滅，這確是民族存亡嚴重的關鍵。因爲道德觀念的破產，便是社會基礎崩壞的先着。

這次清黨，我們無容諱，祇有清去了共產黨在政治上之力量，却沒有肅清共產黨所遺留給反社會，反道德的思想。因此我們時常可以感覺到一個畸形的社會現象。就是一般口裡大呼打倒共產黨的，所謂本黨努力份子，他自己的行動和手段，却處處和共產黨沒有兩樣。所以我們要把社會的道德觀念建立起來，才是積極的清共，才是補救社會不安的唯一方法。

最近中央已明令恢復我國舊有美德，這不是一紙空文就可以產生的官樣文章，實在是中國民族生命的延續上一種自然的要求，民族文化復興的大轉機，我們萬不能忽視的。

電訊

北伐軍佔領濟南矣

張宗昌退青島一說乘輪潛逃——奉張調關外逆軍全部入關——北京西山發現晉軍便衣隊

我軍攻克濟南

▲我軍已入城

▲城內治安畧亂

▲張宗昌逃走

▲廿五日上海電、據徐州訊、革命軍二十四晨十時、攻克濟南、外交部亦接無線電稱、第一集團軍、由津浦線正面、第二集團軍由左翼、廿日四下午攻克濟南、張宗昌行踪有兩說、一說由青島乘輪逃走、一說謂由龍口浮海出走、

▲又電、革命軍到濟南時、城內魯軍已全行撤退、革命軍先以小數部隊入城、維持秩序、城內治安、微有紛亂、

▲又電、日人方面訊、張宗昌因形勢危急、放棄濟南、由海道乘艦走營口、逃往關外、另圖他計、

▲又電、傳張宗昌於二十三夜乘膠濟車至濰縣下車、改由汽車道至掖縣原籍、携同全家至龍口、浮海北遁、

▲又電、國民政府司法部、二十四日下午三時三刻、接據戰地政治委員會司法處長林者仁電稱、我軍二十四晨十時、攻克濟南、張宗昌由青島乘輪逃走、敵軍殘部、向德州方面潰退、

晉軍便衣隊到北京西山

▲總理可以瞑目矣

▲上海廿五日電、西山發現晉軍便衣隊數千人、人心惶恐、紛紛遷徙、張作霖特令駐京部隊、開往保定德州、並令吉軍入關、

濟南未佔領前之形勢

▲白俄兵全被殲滅

▲廿五日上海電、外人方面濟南二十三日電、據張宗昌部俄兵司令部消息、二十三日午前十一時、界首俄兵三百名、全被南軍殲滅、張宗昌二十三夜十時許、由界首逃返濟南、濟南中交兩行、已停止兌換、現總商會及各埠商會、要求張宗昌離濟南、免生靈塗炭、

▲又電、革命軍一部、由曲阜繞道前進、一部突破大汶口、二十三晨六時、會佔界首、向濟南猛進、馮玉祥軍、同時沿黃河前進、以濟南爲目標、已攻佔長溝縣、圍攻濟南、

▲又電、兗州蔣介石行營廿三日捷電稱、第一集團軍由界首直趨張夏、已將張夏佔領、敵向濟南以北逃竄、張宗昌由青島乘輪逃去、踪跡不明、

▲又電、國軍佔界首、馮玉祥軍佔長清已證實、現各軍均向濟南集中、準備向北推進、直入德州、

張作霖最後之掙扎

▲調關外逆軍全部入關決戰

▲張作霖因聞濟南已歸國軍之手、焦慮奉派之危機、命奉吉黑各省不留一兵、全數入關、集中德州桑園一帶作孤注一擲、因此奉模範隊及明日抵奉之吉林軍、與正在討伐之大刀會騎兵、均擬一二日內入關、

蔣總司令電國府告捷

▲第一期作戰計劃完成

▲蔣介石由兗州電國府、第一期魯南作戰計劃、業已完成、共繳得張宗昌部槍三萬餘枝、炮八十餘門、又繳得孫傳芳部槍三萬餘枝、炮三十餘門、現第二期作戰計劃開始、乞隨時與以指示、

政治會議廣州分會命令　議事錄（九一—九八次）　法規　廣東全省保甲條例（表式附）
▲發行處　政治會議廣州分會　▲發售處　共和書局　中華書局　商務印書館　民智書局　大東書局　丁卜書局
▲政治分會秘書長邵元冲先生所著「廣東建設之綱領」再版出書如各機關團體索閱請函本會編輯股便得
革命建設之途徑……仰元冲　民生主義與廣東之建設……吳鐵城　國民黨的主張與歐戰後的世界（續上期）……劉損東　廣東農工行政過去之錯誤與今後的建設（續上期）……馬超俊
清共與政治建設……仰元冲　國民權政治之路……黃季陸　民生主義與廣東之建設（續）……吳鐵城　國民黨之主張與歐戰後之世界（續）……劉損東

開張未久
名震全市之
智利餐店
因有如下之優點
餐室雅潔　空氣充足　調味精良　招待週到
在廣州財政廳前昌興街

廣東陸軍測量學校招生(名額)招簡易科學生二十名(報名日期)四月十日至三十日(初試日期)五月四日上午八時(章程)廣州越秀北路本校取閱　三口

民眾最歡迎之
三多香烟
為民眾菸草公司之出品

要聞二

四軍十一軍舉行聯歡會

第四軍長陳濟棠、第十一軍長陳銘樞、爲聯絡兩軍感情起見、定于本月廿八日、邀集兩軍少校以上官佐、舉行茶會、以示聯歡、昨廿五日、第四軍副官處、經致函在省軍部辦事處知照、其函云、逕啓者、奉軍長面諭、擬于本月廿八日、與陳軍長銘樞　邀集兩軍少校以上官佐茶會、飭即籌備等因、奉此、相應函請貴師將少校以上軍官佐(在省附近能參與者)姓名、于本日午後六時、列送本敝處、以便籌備爲荷云云、

籌賑處報告最近工作經過

(亞洲社)籌賑總處昨將最近工作之經過、分別報告云、一、本處現擬增設海豐陸豐普寧惠來四分處、薦委各該縣長爲分處長、以便就近辦理屬內一切賑務、二、河婆辦事處報告、甲、四月十四日已接到汕頭總商會滙來賑款大洋六千元、乙、即日函請各團局急速調查難民最近確實情形具報、并於十八日各派代表一人到處領米、及商議一切賑務、丙、決定於各災鄉分設八個散賑所、并派彭璧池蔡廷會秉修阿卓鵬等四人分往各散賑所轄內鄉村、限十日內將難民確實情形調查完竣、準備製就一等二等兩種賑票分別折但辦理平糶、三、汕尾辦事處報告、甲、海豐分處現設在海豐縣東城社馬家祠、賑務由分處長及海豐善後委員并總處派馬參議劍郎、會同辦理、乙、海陸豐賑品之分配、暫定爲海豐佔百分之四十五、陸豐佔百分之五十五、丙、十三十五兩日收容所內收容由港回籍難民共約百餘人、現在留所提膀難民、尚有六十餘人、(因軍隊往剿殘匪共匪未敢回籍)丁、十六日由港運到賑米二千二百四十二包、計重五萬三千七百三十六磅、四、關於惠來普寧兩縣賑款、本處決定各撥二萬元、先各撥五千元滙交汕頭總商會、電知各該縣長暨地方團體會同到領、其餘一萬五千元、着其先行妥擬散賑辦法具復核准、然後給領、以昭愼重、五、關於五華縣賑款、本處決撥一萬元、即電該縣縣長暨地方團體詢明匯寄地點、并散賑妥善辦法、六、本處決定滙款一萬元交惠來第五軍部鄧副軍長彥華收存　請其帮助辦理、

建設廳測量北部公路幹線

建設廳、近日籌築全省公路、積極進行、昨又派出測繪技士多人、測量北部公路、聞其計劃、係由大北門舊軍路起點、經三元里、太和市、直達花縣、全線共長六十餘里、現已樹立界標木樁、一經籌有的款、立可興工建築、查其路線由大北門、直至三元茶亭一段、所經俱禾田菜園、與從前市政公所所擬由流花橋經回教清眞寺前者、迴然不同、因流花橋上有回教响墳、爲千餘年歷史之名勝、其經由之路爲弧形、迂迴甚多、不若現擬徑直線之經濟、且有合於保存古蹟云、

工會法草案內容

勞動法典、已由農工廳起草完竣、呈請政治分會察核、其中工會法草案、於起草完竣後、復經審查委員會審查修正、玆將其全文錄下、第一節、組織、第一條、凡同一或同性質之產業、或職業之男女勞動者、以勞動條件之維持改善、或會員間共同利益之保護增進爲目的、集合十六歲以上之勞動者人數在五十人以上時、得適用本法、組織工會、其產業及職業之種類、另以命令定之、第二條、已設立之同一或同性質之工會、有兩個或兩個以上、而在同一區城者、須即行合併、不在同一區城者、得組織工會聯合會、工會聯合會、除有特別規定外、準用本法、第三條、工會爲法人、第四條、工會章程、須載明下列各項、一、名稱及業務之性質、二、目的及職務、三、區城及會址、四、委員與其他職員之名稱、及其職權與選任解任之規定、五、會議之規定、六、會員入會費、月費征收額、及其他會計之規定、七、會員之資格限制、權利義務、及懲罰之規定、八、會員加入及退出之規定、九、章程變更之規定、第二節、成立、第五條、發起組織工會、須具第一條規定人數之連署、推定代表五人至九人、提出立案請求書、并附具章程、及代表履歷各二份、向行政官廳呈請立案、但在同一區城、已有同一或同性質之工會存在時、不得再行發起組織類似之工會、發起組織工會聯合會、須由各工會委員過半數之連署、推定前項所定代表人數、提出立案請求書、除附具章程及代表履歷各二份外、並須呈報其組織各工會之名稱、及其會址、行政官廳、接到前第一項、或第二項請求書後、須於兩星期內、審查批示、如有令其更正、或查復者、對于更正後之請求書、或查復後之呈報亦同、呈准立案後、須將成立日期、及選出委員之履歷、住址、即行呈報、行政官廳、接到前項呈報後、須即公告之、未經呈報成立日期之工人團體、不得享受本法所規定之權利、及保障、第六條、工會之合併、或分立、視爲從新發起組織工會、但分立之時、以第二條所容許者爲限、工會合併之時、合併後存續之團體、或因合併而成立之團體、其分立之時、因分立而成立之團體、依照當時所定、承繼其因合併或分立而解散之團體之權利義務、(未完)

各屬法官姓名之調查

(亞洲社)高等法院院長羅文莊、自改組各屬地方法院、已先後正式成立、並擬劃定各縣分庭、俾資率從、旋奉政治會議廣州分會函飭所屬各機關地點及法官姓名列表送會、以資參考、羅院長據函後、已將各情呈報省政府有案、茲探錄各縣分庭庭長及推事檢察官姓名如下、中山縣分庭庭長陳爍昌、推事程乘蔭、黃煥標、檢察官張汝翹、候補徐雍和、書記官夏哲、候補柳乃斌、候補張惟勤、候補鄭玉書、管獄員區日昇、新會縣分庭庭長陳佩璋、推事姜和椿、霍承鏊、檢察官黃國任、候補王維、書記官蕭乃勛、候補葉衍芹、候補謝郁華、候補區維桐、管獄員謝維亞、台赤縣分庭推事廖寶林、檢察官張啓譽、書記官黃海鎣　候補黃祖絃、管獄員馮麟曉、東莞縣分庭推事何鳴夏、檢察官林維亞、書記官鄧煇庸、候補梁袞華、管獄員倪啟敷、順德縣分庭　推事黃文燊、檢察官倪世濟、書記官卻韶、候補譚醒劉、管獄員胡磊夫、增城縣分庭推事李碩　檢察官郭昌國、書記官丁兆驊、管獄員張棨、清遠縣分庭推事黎士沾、檢察官儲耀祖　書記官李學淑、管獄員何洪林、三水縣分庭推事成俊英、檢察官李乃斌、書記官黃源滿　管獄員劉謙豫、寶安縣分庭推事朱國基、檢察官莫廷藩、書記官劉德恒、管獄員潘應祖、花縣分庭推事莫廷英、檢察官譚璜瑋　書記官吳朝柱、管獄員馬謙、陽江縣分庭推事鍾森瑞　檢察官李良驥、書記官駱晉乾、候補翁冠球、管獄員王庭有、陽春縣分庭推事貢紹聲、檢察官何寶權、書記官岑應新、管獄員張學劭、從佛縣分庭推事盧季秋、檢察官鄧維華、書記官李庸　管獄員鄧懋勳、龍門縣分庭推事梁棟、檢察官林華袞、書記官何啟　管獄員胡志鵬、以上廣州地方法院管轄、潮安縣分庭推事何槃璋、檢察官林過龍、書記官鄭超群、候補楊紹湘、管獄員許子哲、朝陽縣分庭推事周兆煜、檢察官丘耀銓　書記官古紹弼、候補裘燮丞、管獄本芳、揭陽縣分庭推事鄧振聲、檢察官寶學增、書記官莫世壎　管獄員劉顯炎、梅縣分庭推事黎祖綿　梁漢垣、檢察官李耀筅、書記官黃恩幬、候補廖驎學、管獄員魏鼎、興寧縣分庭推事朱維瀚、檢察官郭芝、書記官余慶華、管獄員丘子仁、惠來縣分庭推事丘致英、檢察官李添涓、書記官李華昌、五華縣分庭推事劉維嶽　檢察官王家驥、書記官曾維嵩、管獄員洗萬杰、大埔縣分庭推事陳天輔　檢察官譚入偉、書記官程玉光、管獄員孫亞伯、平遠縣分庭推事顏履、檢察官顏文燦、書記官陳倩、管獄員王維敘、普寧分庭推事陳官輸、檢察官凌孟壽、書記官林堯相、管獄員鍾孝常、饒平縣分庭推事林奠邦、檢察官凌錫洪、書記官何廷熙、管獄員李君雅、豐順縣分庭推事林忠鑫、檢察官方炳輝、書記官楊經邦、管獄員彭育英、海豐縣分庭推事黃錫齡、檢察官黃海、管獄員黃挺生、陸豐縣分庭推事徐隆川、檢察官姚鴻鈞、書記官林芳、管獄員曾秉信、蕉嶺縣分庭推事黃驥、檢察官周振綱、書記官古載堯、管獄員林煥昌、以上潮梅地方法院管轄、(未完)

特載

財廳公佈收入中幣數目(續)

四月九日

稅務總處解煤油特稅	中紙八百四十元
印花稅總處解稅款	中紙五千一百八十八元
烟酒公賣處解三水烟稅	中紙一百一十七元
又解和平烟稅	中紙一百九十六元
又解花縣酒稅	中紙五百七十七元
台山縣長解廣大收入附加	中　三十九元
禁烟總處解溢利	中紙五千元
稅務總處解加二賑款	中紙八百元
印花稅總處解加二賑款	中紙六百元
烟酒公賣處解加二賑款	中紙二千八百一十元
禁烟總處解加二賑款	中紙一萬二千元
台山縣長解餉糧	中紙一千六百零一元
三水縣長解餉糧	中紙一萬一千六百三十一元
番禺縣長解稅款	中紙三十六元
山縣長台解稅款	中紙五百六十四元

航政局長解稅款	中紙一千元
和平屠捐大和公司解捐款	中紙一百二十元
連平屠捐豐源公司解捐款	中紙五十三元
籌餉總處解駐肇督催員餉款	中紙二千八百四十四元
又解東增寶從龍區督催員餉款	中紙八百二十八元
又解順德專員餉款	中紙二千三百二十二元
又解恩中專員餉款	中紙五百四十元
又解和平餉款	中紙四百二十元
三水官產清理處解變價	中紙五百一十八元
籌餉總處解東增寶從龍區加二賑款	中紙四千二百七十八元
又解駐肇督催員加二賑款	中紙一百三十二元
連陽財政處解寄存款	中紙六千三百六十元

是日共中央紙六萬一千五百七十四元【未完】

中山學說與世界弱小民族的革命運動……黎小岑
二個卑之無甚高論的貢獻……梁寒操
郭聘帛同志死難周年哀詞……譚小岑
拜倫傳……金溟城
兩湖的見聞及雜感……一志

晉、(二)編纂新字典、(三)集合古今訓詁爲籍、編成彙纂。(丙)歷史學、(一)印行史料集刊、分宋、元、明、清、民國五部、將零星史料彙作叢書、(二)將各種史書作統計研究、(三)派員到各地作人類學之調查、(丁)民俗學、(一)徵集各地風俗物品、設風俗傳物館、(二)印行民族學叢書及週刊、(三)印行風俗物品圖譜、並圖書、項爲研究知識之源泉、本校除前由顧頡剛教授、赴寧滬蘇杭、搜羅古今書帖約十二餘萬冊、經就期加工編選外、現復擬定辦法數項、(一)印行圖書館週刊及目錄叢書、(二)建設書庫、(三)徵求史料、上述各項、現均積極進行、成績甚可觀云、(靈)

市教育局擬考送留學生

▲造就建設人才

市教育局爲培養本市建設人才起見、特定每年考取官費生五名、送往外洋留學、專選市立中上學校畢業生、及現任市校教員者、酌定每年每名費用二千餘元、開其條例、經已擬就、不日提交市廳會議云、(逸)

華僑子弟回國就學辦法

▲大學院公佈辦法六條

(時事社)華僑子弟回國就學辦法、業經大學院訂定辦法六條、令行華僑教育委員會遵照辦理、本省教育廳、昨亦奉到大學院訓令檢發辦法二份下廳、許廳長奉令、特咨請市廳轉飭教育局、通行所屬各學校一體遵照矣、辦法如下、(第一條)華僑子弟無論曾否入校肄業、均得呈請該管華僑勸學員介紹、於每年二月或八月以前、回國就學、(第二條)華僑勸學員、於介紹華僑子弟回國就學時、應查明開具左列各項、函請大學院華僑教育委員會、送入相當學校肄業、一、姓名、二、性別、三、年歲、四、籍貫、五、學歷、六、體格評語、七、品行評語、(第三條)國內各學校、對于華僑子弟入學、應特別予以優待、但因該生之學歷體格或品行上有不適宜時、得函商大學院華僑教育委員會另定辦法、(第四條)華僑子弟在未回國就學前、得呈由該管華僑勸學員、按照第二條所列各項、函請大學院華僑教育委員會、調查某地某校與該生適宜、函復轉知、(第五條)華僑子弟學成畢業、應由該校函請大學院華僑教育委員會酌予獎勵、其中途轉學、或因事退出各生、大學院華僑教育委員會得據該校報告加以指導、或函由該管華僑勸學員、轉知該生家屬、(第六條)本辦法經大學院院長核准施行、

本市公開網球複決賽消息

▲定本月二十八及五月三日

(中華社)體育協會舉行本市公開網球複賽、於上日曾舉行一次、嗣因天雨球場泥浮、又因沙面老西、頻頻面請改期、致興高采烈之網球比賽、遂以停頓、茲決定於本月廿八日(星期六)下午三時半單人決賽爲(美)聶氏對(英)麥堅勤、又五月三日(星期四)下午四時雙人複賽、爲(中)黃保强、符和雲對(美)基連、聶氏、又五月五日(星期六)下午三時半、雙人決賽(英)麥堅勤、黎氏、對(中)(美)之得勝者、又查網球場內之特別証座位統計不過可容百四五十人、於體育協會爲提倡網球使長官及市民注意、此類網球起見、只發出百四五十張票、但於比賽時特別証之本人、或不暇親場參觀、乃讓給與人、致時有一票數人同入、以致原有之特別証參觀者、遲到反而無位、此實失體協會招待之盛意、今聞特別証祇宜於網球複賽不宜於決賽、至決賽期除報界記者外、無論何人須憑劵入座云、

市教育局內部組織之規定

(本報專訪)本市教育局現從新規定局內組織如下

(一)教育局長之下分設局務會議、秘書處、學校課、社會教育課、各課務會議、(二)秘書處之下分設總務股、會計股、庶務股、彙監印處、繕校股、收發股、掌卷股、(三)學校課之下分設學會議、私塾指導員會議、經費股、校務股、工程股、特務股、(四)社會教育課之下分設戲劇審查委員會、鑼鼓戲股、影戲股、新戲股、智德育的社會教育股、體美育的社會教育股、慈善的社會教育股、(學)

各屬

南海

▲大範鄉民團成立　南海縣屬大範鄉、近以各處盜匪猖獗、呈請南海縣立案組織民團自衛、該團已於去月廿二日正式成立、由警區派員監視選舉、隨選出陳永年爲小隊長、張殿二等爲分隊長、是日鄉民到場觀禮者千餘人、開會後并列隊巡行始散、

順德

▲順德容奇市籌辦警衛隊　容奇市面、商務繁盛、土匪時思竊發、所有治安、均賴該市民團保護、頗稱安靖、近以各處組織入民警衛隊、該民團局認爲有組織之必要、特發起市民大會、昨議決籌辦、經選出陳㠯壺等爲籌備委員、已呈明編練委員會特派麥專員批准在案云、

英德

▲英德地方警衛隊之發展　廣東地方警衛隊編練委員會、日前派專員率同地方武裝團體養成所畢業學員赴英德、編員與該縣縣長鄉紳等、連日會議、將所有民團一律遵令改編警衛隊、於四月二十四日成立、該縣地方警衛隊編練處、着手編練、並將于日間派訓練員分赴各鄉指導各地方武裝團體民團等編隊、使確成爲民衆之武力云、

江門

▲江市堤岸工程之忙碌　江門市長司徒非、爲趕速完成堤岸工程起見、月前特批准趙某承建、訂限年底工竣、對於沿河舖戶堆積之障碍物、限即自行搬遷、以便尅日興工、現市工務局以夏季西潦將屆、亟須迅即完成堤工、以預防水患、特飭令該承商加工興築、毋得延玩、故連日沿岸一帶、忽驟增大帮工人、胼手胝足、甚形忙碌云、

▲杉木行東家推翻條件之爭執　江門市民祠杉羅工人會、年前曾與東家集成堂互訂加薪條件、當時經由十三師政治部及市政府召集雙方調處解決、歷經遵章履行無異、詎自該工會解散後、東家方面、忽藉機將散工之工價減低、該行工人代表李大等、以東家減工價、推翻加薪條件、特具呈籲請農工廳維持、農工廳據呈後、即令江門市政府查覆核辦、民政局奉令後、轉令警察第一區署如譚寶貞遵章辦理、昨廿二廿三日、譚署長特傳集東西雙方代表、到區調處、以便據情呈覆云、

台山

▲端芬被匪搜刧後之群情　台山端芬山底城附近、昨廿六晚、被大帮股匪數百人、持械攻入該城、將逢源廣滙兩銀號搜刧一空、損失十餘萬元、各情經誌昨報、查廣滙源銀號、彙爲票廠外館、夥伴來往人多、廿六夜十時、票廠各伴夜協回後、開席消夜、突有匪徒六人、分持槍刀、蜂擁而入、見人亂斬、重傷梅宗溪、宗翕、酒式、和享、燦文、及何卓等六人、因梅宗翕負傷逃出、並被槍傷口部、又迫梅宗溪取銀櫃鎖匙、斬傷最重、已於廿七晨斃命、查該匪入店後、僅歷十分鐘、聞團勇到援時、匪徒即退、故僅刧去票廠、損失約值二千餘元、幸該店伴梅宗翕負傷走報該鄉團局、否則損失更不堪設想、至該匪徒搜刦後、猶逃匿該城附近園基、至天亮始逍遙而遁云、

▲台師發生逐校風潮　縣立師範、成立迄今十六年、成績頗著、該校校址卽在山頂街寧陽書院舊址、地方寬敞且遠離市囂、甚適學子遊息之所、乃去歲有劣紳及二三野心家、覬覦寧陽書院産業、不惜倡議解散開辦十餘年之師範學校、將學生五百餘人撥入中學、遂引起該邑捐建中學之全體坎墻及學生之罷課反對、邑人譁然、其議始寢、方慶學生得以安心求學、不意本月縣署當局、以署址卑濕爲詞、擬將縣署遷往師範學校、騰出縣署爲投、并將師範解散撥入中學、辦理之議復舉重提、乃復引起學生劇烈之反對、該學生等并以校長余兆田呑沒學生及圖書館款項、現又復串通解散該校、於是亦一併加以反對、聞該邑旅港紳商、亦僉以寧陽書院係屬公產、若改作縣署、無殊侵奪公產、特聯合一致主電力爭、卽該邑學界、亦以爲台中發生風潮、罷課兩月、尙未解決、乃復引起師範風潮、一波未平、一波又起、以致全邑最高之兩校、無形停頓、殊非教育前途之福云、

▲台中風潮之餘波　台山中學前以校長陳某辦理不善、衆以資格淺薄、不符衆望、發生罷課風潮、遷延兩月、尙未得完滿解決、現當局爲顧全學生學業及陳某面子起見、特調陳某爲台山自治委員會副主席、以息風潮、嗣當局擬以黃伯軒繼任校長、復以黃某在該校畢業、并在北大預科旁聽年餘、資格學問、兩無所取、且去年任縣城第一區長、被控勒詐、以貪汚胥吏、濫充校長之職等語、觀此、則該校風潮、正如市價之跌而復起也、

新會

▲新會第三區定期召集民團會議　新會警衛隊編練員龔杰鑾、爲澈底整理邑屬各鄉武裝團體起見、特派員分赴各區調查宣傳、俾各區鄉人、明瞭編練意義、各情已紀前報、昨縣警衛隊編練處訓練員尹鴻飛伍秩等、奉派前赴第三區各鄉調查宣傳、大受各鄉歡迎、紛紛接洽、旋與該區聯團總局長簡漢吾團長朱赤霓等磋商編練辦法、遂即致函區內各鄉決定廿五日(卽初六日)假座該局、召集各民團長董等會議、討論進行辦法、屆時邀請尹伍兩訓練員蒞會解釋施行條例、及編練方針、俾資協助、以收迅效云、

▲編練新會警衛隊之進行　新會警衛隊編練專員龔杰鑾、李委來邑後、經卽成立編練處、積極籌劃進行、現已擬具辦法、並指派訓練員尹鴻飛等廿六人、分赴各區、切實宣傳調查、而對於以後進行計劃、亟待請示辦理、龔專員原于月之(十六)日晋省、嗣因某項手續未待處理、不能不稍作逗留、故延至昨(廿二)日始乘輪道赴廣州、此行專爲分謁五委員長、及各委員、報告辦理經過情形、及請示機宜、經公舉縣長龔專員、已商定趕於五月一日、舉行開幕就職典禮、並擬同時召集全縣武裝團體大會、以共策進行云、

後實口日進精神日健衷經本市衛生局化驗註册特准銷行分五元十元十五元按引而買証書章程函索即得
介紹証實人○區夢香黃香山周淡如金哲志曹典吾盧滋明洪思馬彤階吳友嵩陳志强羅惠波江子祥等全頌
總售處廣州市財政廳前昌興街社會醫院

中毒新藥　卡純　實驗
癬肌膚痳痺及一切毒瘡並頑惡不痊之症皆能根本清毒扶元固本絕無流弊效力等於注射既免打針痛苦兼可預防傳染誠花柳血毒特效聖藥也　大瓶五元四角　小瓶三元
德國帕克罕大藥廠製造　上海德華大藥行全權總經理
函索付郵票壹分　太平路昌華藥房　電話總局四八二　十八甫仁壽藥房

同治元年開創老牌子
紹岐堂參茸莊
始創不二價
喜報来了！紹岐堂又有真正人参来補助我的神氣了！因為紹岐堂係極誠實的老牌子，且亦派的辦貨人員的真是歷練多年富有經驗的啊！

紹岐堂參茸莊在原日舖位照常發貨　槳欄街築路　諸君光顧請由太平橋或由上九甫入打銅街道路一如平時毫無阻碍
打銅街紹岐堂謹啓

白濁醫院
精醫白濁三天醫好　兼理婦女白濁白帶
西醫潘夢雲　院址太平南路六十四號二樓

跳舞鞋　光星機器製
跳舞的姿勢妙在足部　足的美點在於鞋部
鞋的精良美善在於光星機器製革廠此鞋底內填滿小粒是水松膏有散熱抗熱隔水之功兼有彈力性無頂趾陷低踭之患請　君特別注意
本廠出品地址是幸
舖設廣州市高第街西約廿號

介紹漁父論相
江蘇漁父相士本蘇人因隨父宦遊至粵故能通粵語幼卽聰穎博覽羣書尤精于相人術在津滬一帶士大夫間頗負盛名者實繁有徒柴桂之恭頌證書之贊許已屢見不少矣柴桂前在津滬蒙指示獲益不淺其所斷之詳細事後應驗實堪驚嘆觀止年來厠身軍籍艱苦備嘗屢仆屢起出入死出生若非先生早示趨避則誠無今日感激之餘故登之報端以表謝忱以爲我武裝同志告
先生寓長堤西濠大酒店二樓十九號
每日由上午八時至晚九時止(兼通粵語)
國民革命軍第四軍司令部軍械股股長呂柴桂啟
卯五六

廣州市仙湖街
李濟衆奇藥
雀斑散　紅雲丹　麻面丹　白顏丹　哮喘精　黑髮丹　返童丹　消毒散
生疳散　白顏精　紅顏丹　消痔丸　枯痔散　健體丹　肥體丹　遺精丸
消癧膏　疽癧丹　積瘡丹　拔毒膏　牙痛散　頭瘡丹　止咳丸　治療書

中山仁丹

每瓶壹毫　歡迎代理
上午八時至十二時　下午二時至七時
發行所廣州一德中路284
黎啟康牛痘苗行

黨務消息

中央常會通過之兩條例

▲戰地黨務指委會組織條例
▲軍隊黨員移轉登記手續

中央黨部常務委員會第一百二十七次會議、所通過之戰地黨務指導委員會組織條例、及軍隊黨員移轉登記手續、錄誌如下、

▲戰地黨務指導委員會組織條例

第一條、戰地指導委員會附設於國民革命軍總司令行營、承中央執行委員會之命、辦理北伐期間佔領區域內一切黨務事宜、第二條、戰地指導委員會由中央執行委員會、就敵境距離戰地最近之省、或特別市黨務指導委員中、選派委員五人組織之、但遇必要時、中央亦得另行選派合格人員加入組織之、第三條、戰地指導委員會任務如左、(甲)指導佔領區域內各地黨部黨務組織宣傳及訓練事宜、(乙)指導佔領區域內各地民衆團體之組織及訓練事宜、第四條、戰地指導委員會設置左列各科、分別處理一切任務、(甲)文書科、(乙)組織科、(丙)宣傳科、(丁)訓練科、(戊)民衆訓練科、第五條、各科設主任一人、由戰地黨務指導委員、互推分別担任之、第六條、各科得按事之繁簡、酌用工作人員、但全會至多不得過二十五人、第七條、戰地指導委員會於某一省會或某一特別市佔領後、應即將該會掌理事務、分別移交各該地黨務指導委員會接管、其原任該省或特別市之黨務指導委員者、同時即脫離戰地黨務指導委員會、專任本職、其遺缺由中央按照第二條之規定、另行派委補充之、第八條、戰地指導委員會於某省會或特別市佔領後、除將任務移交外、應將辦理戰地黨務經過情形、彙報中央備案、第九條、本條例如有未盡事宜、得由中央執行委員會臨時規定之、第十條、本條例由中央執行委員會常務委員會議決、公佈施行、

▲通過之軍隊黨員移轉登記手續

第一條、凡普通黨員改隸軍籍、或軍隊黨員退伍以後、均須依照軍隊黨員移轉登記手續、重行登記、第二條、凡軍隊黨員因故離職、須向所屬軍隊特別黨部、陳述離職原故、取具證明書後、方得向所在地之區分部、聲請移轉登記、第三條、前條所稱之證明書、應具左列事項、(一)軍隊黨員姓名、(二)登記日期、(三)在軍年限及軍隊名稱、(四)退伍原因、(五)所屬軍隊黨部印信、(六)證明人署名、第四條、凡軍隊黨員向普通黨部聲請移轉登記時、仍應施行考查手續、如經發現其過去行爲、有違背黨紀情事、得拒絕其移轉登記、第五條、凡軍隊黨員、干犯軍紀、受軍法上之制裁、因而除名者、即失其爲本黨黨員之資格、若在他處朦混登記、一經發覺、即宣告無效、第六條、凡被革除軍籍或因故脫離軍職之黨員、其所屬黨部或籌備處、須隨時彙報上級黨部備案、

李濟深擬召集黨務指導員談話

▲聞定期五月一日
▲專討論黨務進行

李主席濟深、以中央自明令派委廣東黨務指導員後、已先後抵省、李主席以本省黨務前被共黨把持、黨務停頓、所幸各同志努力進行、以致黨務前途不至受若何之影响、李主席爲發揚黨義起見、擬日間召集省市黨務指導員談話、討論一切進行要案、聞定期五月一日、召集省市黨部指導員開談話會云、

江門新會兩部黨之全省大會代表

(大同社)中國國民黨廣東省黨部、召集第三次全省代表大會、原定期四月一日舉行、嗣因籌備手續未完備、特展期五月一日開會、查新會黨部選出之出席代表李玉藻等十人、及江門市黨部選出之代表司徒劍等四人、均擬日間首途赴省出席大會云、

清黨後拘押嫌疑共犯人數

▲計九百四十餘名之多
▲已處決及逃脫者在外

(中華社)昨特別法庭派出審判員曹汝彭、吳景超楊成金李建德等、到南石頭懲教場點驗在押之共黨嫌疑人犯、結果點得五百四十八名、另由城提解到公安局聽候審訊者有三百六十四名、寄押看守所者、約三十名、共九百四十餘名、其他已由軍事機關槍決及在押各犯、與乘共亂時逃脫者尚不在內云、

市黨部工商運委會請改農工廳

▲根據省政府第六條之規定

(中華社)廣州特別市黨部工商運委會、爲改農工廳爲工商廳、特提議呈政治分會公決、茲探錄其提案如下、呈政治分會依省政府組織條例、改農工廳爲工商廳、請公決案、(理由)本黨扶助勞工既有明文、年來共黨在工商間挑撥離間、釀成種種糾紛、致商業疲敝、工人失業、本省之工商業較他省爲大、其糾紛亦較多、當此李主席及軍政長官積極進行建設之時、宜設立工商廳、專司工商業救濟與建設事宜、查中央頒佈省政府組織法第六條、省政府於必要時、得增設工商廳、現江蘇省亦有工商廳之設立、因此擬由本黨部呈請政治分會改農工廳爲工商廳、是否有當、請公決、

省青婦俱樂部最近籌備狀況

(本報專訪)省青婦俱樂部、經省青婦運委會第七次會議議決、派涂思齋爲籌備主任、復于第八次會議議決聘請黃鏡銘等廿三人爲籌備委員、昨廿一日(星期六)下午二時該會籌備委員會在青婦運委會會議室開第一次籌備會議、討論一切進行事宜、是日出席人數爲涂思齋等十六人、由涂思齋主席、吳治賢紀錄、討論事項、(一)關于青婦俱樂部地址案、(議決)暫假原日婦女俱樂部爲青婦俱樂部地址、(二)關于點收婦女俱樂部傢私案、(議決)派劉長何勵英吳治賢三同志辦理、並將點收情形報告、(三)關于接收前省黨部黨員俱樂部一切傢私案、(議決)(1)函請本會轉呈改組會准收前黨員俱樂部一切傢私、撥歸本會應用、並函知公安局移交、(2)派劉長、何勵英、吳治賢三同志負責點收、(四)關于第一步工作進行案、(議決)先行開辦中樂股、棋球股、跳舞股、體育股、演講股、圖書股六股、其餘各股、俟經費及設備充足後續辦、(五)關於分配工作案、(議決)(1)總務部主任劉長、(2)組織部主任吳治賢、(3)中樂股長鄧植之、(4)棋球股長龍啓秀、(5)跳舞股長鍾少照、(6)體育股長黃鏡銘、(7)演講股長梁梧、(8)圖書股長彭國成、(六)關於各股工作進行計劃案、(議決)由各股股長擬定各該股進行計劃及經費預算提出下次會議討論、(七)關於規定常會日期及地點案、(議決)日期定每星期五下午三時、地點定省青婦運委會會議廳云、

教育消息

全國教育會議中之又一提案

農礦部代表出席全國教育會議、提議草案如下、(一)大學院辦理各項專門人才教育事業應與主管各部聯絡進行案、(理由)人才之造就、原爲備實地之需要、大學院雖負全國教育行政之實、而何項事業需用何項人才、實爲主管各部所當注意者、苟不聯絡進行、則學校雖育才輩出、而不能適合各項事業之需求、必至用非所學、或學不得用、不惟國家事業無由發展、即於辦學本旨、亦覺乖違、故大學院對於設各項專門人才教育事業、須與主管各部聯絡進行、庶無供求不應之弊、而人才亦各得其所矣、(辦法)大學院應組織專門人才教育委員會、由部派員參加、(二)請速成立農林研究院案、(理由)查大學院所辦中央研究院、如社會科學自然科學國術等、皆已次第設置、獨農林研究院向在計畫中、未經辦理、竊以農林兩項、關係民生、最爲重要、亟應即時成立、俾與各項研究院、以謀學術之精進、事業之發展、國本所繫、似不可緩、(三)農民教育應有特別設施案、(理由)鄉村環境、非城市比、故農民教育應有特別設施、茲就管見、舉例如左、(甲)關於失學農民之補助教育、一、舉行電影演講、以擴農民之常識、二、創辦巡廻書庫、以便農民之閱覽、(三)其他、(乙)關於農村兒童之學校教育、一、須備車輛、接送遠道兒童、二、上課時間、須各視環境、三、其他、

廣西大學籌備員之聘請

廣西省政府、昨致梧州市工務局凌局長鴻勛公函、聘請凌氏爲廣西大學籌備委員、函云、逕啓者、前奉中央政治會議廣州分會頒發廣西行政方針第五條、內有籌設廣西大學一條、樹人大計、自屬不容緩圖、惟是創辦之始、頭緒紛繁、非組織籌備委員會、不足以資規劃、而利進行、先生學識經驗、度越時流、茲經本省政府委員會第七十三次會議、推定爲籌備廣西大學委員會委員、務望盡籌廣運、盛業觀成、本灌輸文化之深心、樹培植人材之極軌、豈惟桂省之賴、抑亦黨國之光、引領宏裁、莫名企禱云云、查凌氏曾任交通部南洋大學校長數年、對於辦學頗有經驗云、

中大文科最近之設施

▲設語言歷史學研究所

(本報專訪)中山大學文科、對於考古、語言、歷史、民俗諸學、欲成爲有統系之究研、俾於民族文化上、得偉大之貢獻、特籌設語言歷史學研究所、由顧頡剛傅斯年諸教授主持、近對於考古、語言、歷史、民俗諸學、已定有相當研究計畫、茲條列大綱、以見一斑、俾社會留心該科學者、有所考鏡焉、(甲)考古學、(一)到河南陝西等處發掘、以顯現古代歷史之真相、(二)設立博物院、按時代、地域分列、(三)印行古物圖譜、(四)設立考古學會、(乙)語言文字學、(一)調查方言方

全國教員們學生們注意！

英語爲研究現代學術必要的智識，而英漢字典尤爲研究英語必不可少的工具。本館爲供給一般教員和學生們的應用，完全根據在他們的需要上面，新近又編輯了一部

雙解標準英漢字典

這部字典可算是教員和學生們理想中的英漢字典了。

特色

取材適當　本書恰合一般教員學生之用。凡是英語教科書及其他學生讀物裏所習見的英字，在本字典裏面沒有找不到的。

譯義正確　本書譯義正確，決不會使人誤解字義，而走入歧途。

釋義明顯　本書釋義異常明顯，毫無含糊籠統的弊病。

例句豐富　本書舉例，極其豐富，每檢一字，不但能了解其意義，并且能曉得他的用法。

攜帶便利　本書紙有七英寸長，三英寸又四分之三闊，二英寸厚，攜帶極便。

The Standard English-Chinese Dictionary

〔編輯者〕吳康　厲志雲　陳建民　陸學煥

〔校閱者〕王岫廬

全書一千七百餘頁布面精裝
定價二元五角　郵費七分半
特價一元八角
(陽曆五月底截止)

印有樣張　承索即寄

商務印書館出版

新建夏敬觀字劍丞一字吷庵鬻文潤例

新建夏吷庵先生豫章世族文學經濟有聲於時所著詩古文辭久爲海內所傳誦鄙人等相知有素爰爲代訂潤例如次

碑傳　二百元　壽文　一百元(限字加倍)　序記　一百元　題跋(或詩或詞)　三十元

張菊生　高夢旦　李拔可　仝啟

收件處 上海棋盤街商務印書館發行所美術櫃及北京漢口福州南京廣州杭州長沙分館

廣州永漢北路　廣益書局　好機會　大廉價　自閏二月初一日起至三月初一日止　一月爲限

本局分設廣州以來。二十餘載。出版各種書籍。精益求精。印品之美良。材料之豐富。久已馳名中外。毋庸贅述。惟蒙光顧者。實在愧無以報。當此春景融和之候。正係各貨齊備之時。爰是舉行大廉價一月。以酬顧客之雅意。凡同行在廉價期內購書者。不論多寡。一律照同行廉價章程辦理。對於各學校。尤當格外優待。或有滙兌不通之處。可將郵票代價。照市伸算。須將寄書地址列明。俾得將書交郵局掛號寄上。以免遺誤。各埠同行另有通告信外。或有未能詳晰者。特再登報聲明。洵是良好之機會。幸勿交臂失之。◎(新刊批發書目函索即寄)

最新軍事學術大全

是新中國第一部有系統的軍事學術

發售預約

本書門類繁多不能詳載備有樣本函索請附郵票一分即當寄奉自閏月二十日起至三月二十日止發售預約一月准四月中旬出書◎

△步馬砲工輜。各學科術科。式式俱全。
△師旅團營連。各長官軍士。人人必備。

◎軍事專家　劉炎編訂
◎全書八百餘頁　精圖五百餘幅
◎布面洋裝一大册定價大洋六元預約大洋三元外埠郵費四角

兵器是時時進步的。戰術是時時變遷的。所以軍事學術要嶄新才有價值同志們對內要打倒軍閥對外要取消不平等條約都該研究這嶄新的軍事學術才能夠實現尤其是武裝同志們對於這書格外是需要因爲本書裏面對於各學科術科典範令和軍事法規等等都已搜羅在內所以備了這部書就抵得入軍官學校三年的學術辦模範軍務十年的經驗所以已當軍官的要備一部以便檢查未當軍官的要備一部以資研究有志軍界的人們要實行救國也不可不備一部以供探討要知道書是新中國第一部有統系的軍事學術書有了這書那陳舊的軍事學就沒用了

廣州永漢北路韮菜賢里內　中原書局共和書局經售

◎國民政府公文程式

保依國民政府新公布公文程式令編纂內容新穎與舊時腐敗之官樣文章截然不同並附刊重要法令入編及關於辦理公文必需之知識如各種手續法用語法均附刊在內定價一元特價五角

◎永漢北路韮菜賢里中原書局發行

再造旬刊第四期已出版了！

目錄

黑籍救星

德醫廖履中戒煙藥精

藥性和平効驗確神依法買服確三天無痛苦斷引及無疴嘔壯痛宜精該教後患等弊說

德國　花柳　奧

奧卡純藥片　乃德國聖醫格克斯博士發明名醫捷克羅夫實驗保証爲最安全之花柳血毒斷根聖藥且具有不可思議之

本廣西永漢州濠送詳總南北細經路廣說理許州明處昌前

本市新聞

本市各界反日出兵大運動之籌備

▲推省市兩黨部發起
▲嚴重警告日本政府
▲整備着與日帝國主義決死戰

日昨廣東各界社團、以北伐軍勢力、近已到達膠濟，不日直搗幽燕，統一全國，日本帝國主義者、竟不顧國際公法、悍然出兵濟南、藉保護僑商爲口實、冀圖作第二次之阻撓北伐、以爲軍閥養命延長之助力、此種舉動、凡有血氣、莫不同深憤激、亟應聯合一致反對、特推省市黨部發起、召集各級黨部、廣東學生聯合會、暨市內各商會、各工界團體、暨各機關、一致聯合、表示反抗、并籌備舉行第二次反日大運動、一面通電全國同胞、共同反對、警告該國政府、一面提出嚴重、昨據黨部某君傳出消息、謂日本此次出兵山東濟南、實屬有意阻撓北伐革命軍前進、暴露其兇狠面目、以恐嚇國人、如果始終不悟、則國人第二次之全國反日運動、須於最近期間、促其實現云

公安局根本解決米行抽收店佣問題

▲糠米兩行一分店佣暫保留
▲因工會抽收之佣一律取消

（國事社）市公安局佈告云、案據廣州米商公會主任陳祝三等、呈控糠米行及米機行違抗功令、勒抽米佣一案、前經飭區切實調查、并傳集兩造來局質訊、據米商公會代表陳祝三稱、糠米米機兩行、於民國十一年間、因起落貨員磅手工人等之要求、每買米一担、抽店佣一分、迨後糠穀工會籌備組織、要求米機行增加店佣二分、民國十五年一月、糠米行店員工會組織時、對于糠米行增佣一分、同時米機行亦增佣一分、至十六年一月、該店員工會奉准成立、復增加糠米行店佣一分、同時米機行又增佣一分、於是糠米行共抽店佣三分、米機行共抽店佣五分、今店員輾穀等工會、既經解散、應請將兩行店佣、一律取銷等語、質之糠米行兼米機行代表陳文稱、兩行抽收店佣、事在工會成立以前、緣兩行買入安遲及穀欄各貨、每担均抽佣　毫以上、故賣出之貨、不得不取償于米商、是以酌量抽三分五之佣、以資彌補、并非代工會抽收、現雖工會解散、亦勢難取銷、且查米商公會各店、凡賣出原包糠米、每担亦最少抽佣三分、何以祇許己抽不許人抽等語、本局復核兩造所稱、雖各執一詞、而糠米米機兩行、及米商公會各店抽收米佣之事、均屬確實、查糠米米機兩行、營業性質、與米埠行及安遲行穀欄等、代客沽貨者不同、本不應有抽佣之事、卽謂買入各貨均有抽佣、而買佣併入貨價、既有增加、何得藉口取償、再加賣佣、況檢查案卷、該兩行每次增加店佣時期、與各工會每次要求條件時期、均有符合、現復據米商工會粘呈、該發和堂米機行等、於民國十五年夏歷正月初四日、刊派之傳單內稱、本行因工人要求、自本年正月初一起、每担加收店銀一分、連前每担共收店銀二分等語、以此證兩行店佣、確因工會要求增收、毫無疑義、今該工會等、既經一律解散、自應將與工會有關之店佣、分別撤銷、以符功令、且查米石柴薪、均爲人民日用必需之品、關於柴薪一項、自本局解散柴炭工會、及拿辦海昌工會支部霸運柴薪後、本市柴價已顯然低落、至米石一項、雖各工會經已解散、因米佣未經撤銷、米價仍復昂貴、本局爲維持民食起見、對於因工會增加之店佣、斷難任聽留存、今限自佈告日起、除民國十一年糠米米機兩行所抽之一分店佣暫予保留候查外、其餘被告糠米行因店員工會增加之店佣二分、米機行因店員輾穀兩工會增加之店佣四分、及原米商公會各店因米業工會抽收之店佣三分、均卽一律撤銷、俾平米價、而裕民食、自佈告後、無論何行何店、倘敢陽奉陰違、再行私抽、一經查出、或被告發、定必按名拿辦、與受同科、決不寬貸、除通令各區遵照、認眞查察外、合行佈告、糠米米機兩行及米商公會各店商人、一體遵照、毋違此佈。

本市女界今日又出發慰勞傷兵

▲擬定進行三步驟
▲梧州海陸豐等處
▲日內亦擬往慰勞

（本報專訪）女界慰勞討共受傷武裝同志會、前日（廿三日）第一次出發各處慰勞情形、已略紀前報、該會最近正積極進行、聞籌募部昨（廿五）日總計捐得款項、已八萬元以上、其捐款最多者、爲本市商家簡英甫、霍芝庭兩君、各捐一千元、貿易部連日發出書信、又派員徵求各名家字畫物品等、準備開展覽會買物籌款、又游藝部、亦籌備于下月開會籌款、並聞該會已擬定進行計劃如下、第一步、慰勞傷兵、第二步、表揚前敵努力士兵、第三步、在捐款充裕時、更設立病院及工廠、專門收容殘廢及老病的軍人、該會定今日（廿六日）第二次出發、往北較場各傷兵治療所慰勞、事竣後再擬日內赴梧州及海陸豐等處慰勞云云、（學）

（又訊）女界慰勞討赤受傷武裝同志會、現對於籌備慰勞各項、積極進行、并擬將宣傳部擴大宣傳、特聘請美術家胡顯聲繪三十尺五彩大布畫十張、以掛於各要衝馬路、另出慰勞登報共三萬份、分寄各省縣市、俾羣衆得知武裝同志因爲保障民衆生命財產、而致肢軀殘廢、床席呻吟之慘痛、聞胡已允担任、日內亦可開始工作云、

市銀行五元票已發行

▲昨日發出佈告

廣州市立銀行、爲流通市面金融起見、擬發行五元滙票、詳情業誌本報、茲悉該項滙票、業已印就、昨日起已佈告開始發行、茲錄其佈告原文如下、爲佈告事、照得本行前此因市面交易、概用硬幣、爲圓滑金融起見、曾經印存之十元二十五元五十元一百元滙票四種、供給市面流通週轉之用、發行以來、雖極爲一般市民歡迎信用、然因票面金額稍嫌過大、于地方經濟情形、未盡適宜、猶未足以達到預期之目的、故特呈准酌量加印五元滙票一種、與以前發行各種滙票、相輔而行、藉以減客交收之困苦、而收調劑金融之實效、現在該項滙票、業已印好、編號盖章、亦已妥備、并定於本日開始發行、除呈報外、合行佈告、希我市民一體通用、無庸疑慮、此佈、

公用局籌設交通符號電燈

▲日間用搖擺木枋
▲晚上開紅綠電燈

公用局長馮偉、以本市各種車輛、日漸增多、如無一定之秩序行車、實不足以免除危險、現在各繁盛馬路各十字路口、已設有交通警察指揮、惟據此辦法、仍未妥善、現擬凡當衝要十字馬路口中、各置鐵柱或三合土柱、或在原有之三合土電燈柱上、裝置能搖擺之木枋四面、交通警察用手制使木枋搖擺、以示四面之車輛、應停車或通過、並在木枋處裝置電燈、以便夜間指揮車輛、如綠燈則表示可通過、紅燈則表示應卽停車、昨已具呈市廳察核、俟奉准後、卽可着手進行、一方面足以利交通、而他方復可免發生危險云、

創設警電鐘之舊事重提

▲已提請市廳核辦

公用局長馮偉、以火警盜警電鐘、各國商埠、均有設備、以爲報警之用、前經着手籌辦、嗣以此事、關係公安極大、奉令撥歸公安局辦理、但事逾數月、至今尙未舉辦、固足於公安有碍、而於公用亦屬一缺點、自非急行舉辦不可、昨特預備意見、提出市政廳從速創辦云、

難民教養院院址有着

▲教局允借十九小學舊址

東郊第十九小學校舊校址、因廣東全省籌賑總處意欲借該校開設難民教養院、茲得市教局令該校遵照令如下、爲令遵事、案奉市政廳第三九三號批、本局呈一件、呈覆東較場第十九小學校舊址、暫可借與籌賑總處、設難民教養院、惟該院結束時須將故址交還本局保管、請轉函廣東全省籌賑總處查照由、奉批開、呈悉候據呈轉函廣東全省籌賑總處查照辦理可也、此批、等因奉此、查此案前奉廳令第二二一號開、准廣東全省籌賑總處、函請將該舊校址暫借與籌賑總處設難民教養院等因到局、當於二月三日提出局務會議議決該校址暫可借用、惟須於難民教養院結束時、將該校址交還本局保管等語、呈覆在案、茲奉前因、合行令仰該校校長卽便遵照點交、仍將點交情形具覆備查、此令、

商業公會組織之踴躍

▲商人紛謀團結

近來各行商人、爲謀職業上之聯絡、及商人本身之團結起見、紛紛組織商業公會、或將原有之舊式行頭、按照新頒之商業公會組織法規改組、計現時已成立之各行商業公會、總數共八十餘、佔全部商行之百分八十以上、最近又有十餘行商人、紛請實業廳、請准予組織商業公會、以資聯絡、惟照規定、各行商店須先行各自向官廳註册、方能組織商業公會、因此關係、連日該十餘行商店、紛紛報請註册、或謂近來商業公會之組織日盛、與年前工會組織萌芽時之情形相彷彿云、

開築新基西馬路近訊

▲約三四十日內可完工

市工務局開闢西關新基西街馬路、以接駁西堤二馬路、北便直通舊北帝廟、以達荔光街、白米街等路、經招商承築、佈告開拆、現該街石已完全撬起、自來水管亦將改裝完妥、兩旁各舖戶、均有自行拆讓、但該街各舖戶、俱係做糖麵、油豆、報稅冇餉生意、且舖內深廣、又有後門通出別街、可免遷舖及臨時暫租手續之麻煩、照現在工程觀察、約三四十日內、便可鋪砌完善、其工程之快捷、爲市內各路之冠云、

自衛隊私運信件之駁斥

▲聯街總處呈報建設廳文

日昨廣州聯街總處、因郵務管理局長、妄指自衛隊代巡馬私運信函事、特據情呈報廣東建設廳云、呈爲遵令分飭、據情轉達事、案奉鈞廳第三四零號令開、現據廣東郵務管理局郵務長沈恩烈呈稱、查巡馬私運信件、妨碍郵務、前經呈明鈞廳去函公安局、飭屬嚴行取締、並由郵務長派委員差、隨時查緝在案、現查有等巡馬、竟將私運信函混交市內聯街自衛隊、代爲投遞、似此行爲、不特有違郵章、抑且陷該自衛隊於援助非法、削減國家收入之地位、殊屬非是、爲此備文呈請鈞廳迅賜令行聯街自衛隊總局、分飭所屬、嗣後如遇有巡馬私運郵件、應卽連同信函、拿送郵局、或交警究辦、毋得私予援助、致干未便、至於經手拿獲走私巡馬之人、亦必照章酌給酬金、以資鼓勵、所有以上各緣由、理合備文呈請鈞長察核施行等情、據此、除批復外、合行令仰該處卽便遵照、并飭所屬一體遵照、毋違此令、等因奉此、當卽分飭各所遵照辦理、現茲據各所呈復、僉以再三澈查各自衛隊兵委無代巡馬投遞信件情事、且就事論事、各隊兵防務以時、防守有界、非可自便、且荷槍巡查、自重形式、又何至手携信包、到戶分投、惹人笑話、況如非關職務之事、自必爲利所勵、始不憚煩、試問巡馬信費所得幾何、其勢亦難分潤、況郵局查緝私信、注重渡頭碼頭、若謂各巡馬已瞞過查緝之難關、而不自逕投于收信人、乃復轉而假手于自衛隊、尤爲不近情理、今奉令轉飭、此事顯係郵務長過聽讕言所致、請轉呈剖白、

教育局規定職員考成標準

▲餘暇籌劃條陳

日前林市政委員長、爲整頓政務起見、曾令所轄各局飭屬每日依照辦公時間到局辦公、教育局奉令後、當卽分令所屬職員遵照、其令文畧云、按辦公時間、業有規定、早經明白揭示、諄諄誥誡、凡屬職員、自當依時到局、努力工作、共勤進行、查本局職員、其依時出席辦公者固多、而遲到早退者亦屬不少、宜卽幡然悔改、力圖自新、勤慎奉公、毋忝厥職、卽便公餘有暇、亦當究敎育行政、應興應革事宜、妥爲籌劃、有所條陳、以期市區教育、日以刷新、本局對於職員之考成、亦以此定其標準、至視學及私塾指導員、係任出外視察職務、雖不能常川在局辦事、亦應依照開始辦公時間、一律出發執行職務、如有餘暇、仍當返局規劃進行云、

市教育局限制市校濫征雜費

▲如必要征收
▲應呈局核准

市教育局昨令市立各小學校校長云、爲令行事、照得市立小學校、一切經費、均由市庫撥支、向不准征收學費堂費、迭經通令週知在案、近查各校往往因購置圖書教具、向學生收取費用、其數量則多寡不一、且名目紛歧、類多匿不呈報、最易滋生弊混、茲特準情酌勢、從新釐定、各校如因特別需要、征收雜費者、其名稱限指定下列三種、（一）學生會費、（二）圖書館費、（三）圖工材料費、其數量每人每學年總額、不得超過二元、其餘遇必要征收某種費用時、應呈局核准辦理、至學期結束時將收支各款在校公布外、并須將收支單據存根、列表報銷、以杜濫冒、而昭覈實、庶於變通之中、仍寓限制之意、除分令外、合行令仰該校長、卽便知照、此令、

粵亂被災店戶之調查

▲共焚九百三十六間
▲百二十八間已建復
—傷心慘目之一頁—

（亞洲社）去年十二月十一廣州亂匪之變、慘受焚刼、永漢泰康等路店戶、多成瓦礫場所、至今已四閱月、而回復原狀者、祇十分之二、仍未恢復者、八九成以上、籌賑總處爲關心民瘼、特派出調查員、分赴被災各區調查建復情形、茲據報告云、一區段內焚去店戶五十八間、已建復者兩間、尙餘五十六間未建、二區分署段內焚去店戶二百三十七間、已建復三十六間、尙餘二百零一間未建、五區正署段內焚去店戶五百八十四間、已建復八十四間、尙餘五百間未建、五區一分署段內焚去店戶五十七間、已建六間、尙餘五十一間未建、總計被焚店戶共九百三十六間、已建復共一百二十八間、未建復者八百零八間云、

航空救國會總商會分會成立

▲今日下午舉行典禮

航空救國同志會、成立以來、非常猛進、對于宣傳組織工作、尤不遺餘力、廣州總商會特別分會亦經組織就緒、定於今日開成立大會、已柬請軍政機關及各團體蒞臨參加典禮、屆時想有一場鬧熱云、開會秩序如下、一齊集、二全場肅立、三向黨旗國旗總理遺像行三鞠躬禮、四恭讀總理遺囑、五宣佈開會理由、六總會主席委員訓詞、七政治分會代表訓詞、八總指揮部代表訓詞、九來賓演說、十本會答詞、十一拍照、十二茶會、十三鳴炮、十四散會、

華僑協會近訊

華僑協會於四月廿四日開第四十一次常務委員及各部主任聯席會議、主席、熊振文、紀錄黎棣珊、主席恭讀總理遺囑、（甲）報告事項、（1）審查前次會議錄、（2）報告來函、（乙）討論事項（1）廣東省政府來函二件、（一）爲瓊崖分會與海南督院所爭之昭忠祠地、（二）爲瓊崖分會請准予徵收華僑歸國特別捐案、議決照轉、瓊崖分會知照、（2）福建晉江分會來呈爲請將晉江兩字改爲泉州兩字案、議決交組織部查明辦理、（3）關於華僑瑞金川來函、因鄉中械鬥、請轉南海縣究辦等由、經函南海縣辦理、請追認案、議決追認、（4）、關於會員黎量餘來呈、爲被縣兵第三大隊轄下之莫隊長率帶隊兵到鄉、將其細辱并掠去財物團械、轉請南海縣查究等由、經函南海縣辦理、請追認案、議決追認、（5）、鄭受炳來函請加委人員往瓊崖分會助理會務案、議決函瓊崖分會介紹忠實同志來會加委、（6）、第八路總指揮部來函、爲許秉武等候文昌縣查復辦理案、議決照轉、

規定自衛隊辦事所圖記式樣

廣州市自開辦聯街自衛隊後、各街紛紛繼續組織、最近全市自衛隊辦事所、已達七八十處、昨廣州聯街自衛總處、特規定各街自衛隊圖記格式、令行一體遵照刊用呈報、以昭劃一、茲將圖記格式尺寸篆文、照紀于下、各街自衛辦事所圖記、概用木質篆刊　丁方一寸三分、邊闊一分□篆書文曰、廣州市聯街自衛隊某某街辦事所圖記云、

請願免拆民房之批示

▲公安局無權處理

公安局昨據德宣粵秀兩街坊衆、汪錫雄何近思等具呈、以不服濫拆處分、羣情惶駭、乞恩免予毀拆民居等情、公安局查本案係由孫中山先生紀念堂籌備委員會議決、函局會同執行辦理、前據該街坊衆等來函、已明白批示知照在案、現據覆呈前情、碍難曲予矜全、本局無權處理、批令自赴該籌備委員會呈請核辦云、

救火會募捐購機械

▲函請各商會善團代發起

廣州慈善救火會、開辦日久、成績甚多、最近經費支絀、機車器械、又多殘缺、致會務益形退落、日昨該會辦事人爲此、特召集會議、一致議決、函請市內各商會、各善團、鼎力維持、代爲聯名發起勸募特別捐、藉資挹注、茲將原函採紀於下、逕啟者、敝會之救火機車、電船、日久諸多殘缺、有應修換機件者、有應從新購造者、但迫於經濟支絀、無法措辦、同人等會議多次、一致表決、擬開特別捐、專作修機添車置船之用、第恐市內羣衆、未明敝會眞相、于捐欵前途、窒存觀望、今欲借重貴會大名、列發啓事、俾各界人士、咸曉然敝會此次募捐實義、實爲擴充消防用具、保障全市安居而設、既與藉會冒捐者不同、尤非托故斂錢者可比、庶令商店住戶、信仰心堅、踴躍捐輸、成茲善舉、行將公益有賴、火警無虞、全市居民當拜賜不少矣、素稔執事樂善爲懷、當仁不讓、必能俯如所請、協力援助也、啓事稿、紙送核、如以爲可行、卽希署名發還、以便照刊、爲紉公誼云、

水面漁商組織公會

昨有漁商梁錫如、具呈實業廳、據稱集合同業數百家、組織水面漁業公會、以資聯絡、附繳章程名册等件、請予立案註册、現實業廳查核與商業公會法規、尙屬相符、已准予立案、着將成立及選舉職員日期具報、以便派員監視云、

市民之呼聲（續）

1.宜由工務局提議、請欵大舉清瀹全市陰脈渠、同時會同公安局令各警區向各住戶照租額帶征若干成、彙交工務局、爲清瀹各街支渠費、「其費用收支數目、要公布市民、不能移作別用及濫支」

2.監督清渠委員、卽由工務局技士及公安局督察員充當、以便測量地勢高下、渠道深淺闊窄、以及令飭各區就近協同監督、實施改造工作、（如渠面建築物障碍流水、非實行拆除、仍非澈底疏瀹。）并聯絡正支各渠同時疏瀹、

3.嚴令各區認眞潔淨地方、如住戶任意拋棄垃圾、及泥水建造、杉料、竹器、瓦器、菓欄、菜欄、及各雜攤等店、有堆積渣滓棄物於舖外、詰誡一次、仍不改悛者、實行究罰、段警長員、均應負協會及監督地方清潔之責、

4.各街坊除廟址、多經投變歸個人私產不計外、餘廟寺嘗產、尙屬不少、惟此等嘗產、諱莫如深、多被街坊埃劣值理所盤踞肥己、對於地方公益、絕不顧及、宜飭由各警區密爲查報、如租項及每年蒸嘗水荒費共有若干、應監督其用途、街坊值理、年終應據實報銷、除納街坊電燈費外、倘有餘款、卽將撥爲清渠補助費、永以爲例、

5.以上各條、不過畧就管見、舉其大端、至能否實行、及有無比此更善者、仍望當道及社會明達、指導一切、并對此種清渠理論及計畫、常常發表、俾促當道及市民之覺悟、而收衛生之實效、尤所盼。

（完）

市聞二

雙桂書院內拿獲著名共匪
▲各鄉族紳到堂指証

本月廿一日曾有公安局偵緝員多名、潛緝會警到一區段內扭杆巷、雙桂書院內拿獲共黨梁雲橋一名、據稱南海石橋頭村人、祇稱來省居住、堅不認共黨作亂情事、該王鄉民團局長梁溢廷、及局董梁文甫、梁邊村局董梁榮桂、黃有、白泥勘村局董梁有業、梁禮等、均以該匪迭在鄉間、藉農會勢力宣傳共產、迫繳團械、霸耕田產、毀拆祠廟、霸佔祖嘗、并曾率隊圍攻石圍塘、及打刼鄉鄉河村有據、曾懸紅三百元購緝及呈縣有案、特於本日聯袂投案指攻、以除民害云、

公安局限期征收警政善後捐
▲訂限至四月底止
▲逾限須加五處罰

公安局以征收警政善後十五日租捐、業經開征數日、收入仍屬無多、特嚴定限期、以利清收、訂限至四月底止、所有應繳此項租捐、一律掃數完納、不得稽遲、倘逾期尚未清繳者、定照原租額加五處罰、此加五處罰之欵、即由延誤之住客、及自業業主負担云、

機器總工會續辦宣傳訓練班
機器總工會爲續辦第二期宣傳訓練班、昨通告各支會分會介紹會員就學云、爲通告事、照得本會宣傳速成訓練班第一期、昨經畢業、孜會各生學業成績尚優、茲爲繼續培育人材、以宏造就起見、經於第二零七次常務會議議決、賡續舉辦、爲此通告、仰卽轉知所屬各會員一體知悉、如有志向學者、務於本月二十五日以前、報名掛號、期滿卽便截止、屆時由各支分會將掛號各員姓名列報到會、以便定期開課、並經議決每一支分會最低限度、亦須紹介會員二人就學、以示普遍、事關灌輸會員學識、萬勿忽視爲要、此致各支分會、中華全國機器總工會、

扣留濫載之鐵輪貨車
前日（廿四日）下午三時許、有女苦力多人、駕第四六號及一二六號鐵輪貨車兩輛、輸運長度鐵枝、駛至興隆路、警察謂其逾額重載、輾爛腦青路面、將該車及鐵枝、全數扣留、并擬將女工二口帶區訊辦、惟各女工、均稱受僱而來、不願代人受過、當卽由二人跑返西瓜園某洋鐵店報告、着其派人詣區、聽候訊辦云、

社會新聞

少婦愁貧請離婚
一歸寧一去不復返
一僞稱被毆求離婚

本市大德路一百四十九號、有胡立者、拉車爲業、去年憑媒娶吳姓青女爲妻、詎過門後、其婦不甘食貧、大有彩鳳隨鴉之嘆、突於月前歸寧、一去不返、胡某遂至女家找尋、詎遭謾罵、胡某不服、遂糾纒至第六區署理論、經該區勸諭着令該婦隨夫回家、勿生事端、寢息其事、不料女家方面、復向市法院起訴、謂胡某毆打其妻等情事、請判離婚等語、昨日兩造被傳到堂審訊、法官以其情詞各執、亦無毆打証據、候查明確、始行判決云、

賊爺重臨課員宅
一許宅兩次被竊
一疑同居有歹人

高第街第一百五十二號許仲衡、現充某局課員、其住屋於昨晚被匪入房竊去毫銀七十九元、及小童單衣華縐件、又在樓上尾房竊去金耳環一對、並竊銀房內、將單夾衣服另包一起、放在通達門口之處、以便隨時便於携取、嗣因孩子聲响、匪卽遁去、故各衣服未失、翌早醒來、始知被竊、業已報區及公安局請飭屬緝、查該許某、於本月十八晚、被匪入屋樓、竊取吉靜胋等項皮袍馬褂衣服六件、牛脏不下數百元、乃未隔旬日、復被匪光顧、聞該宅分居十餘家、流品頗雜、因疑其有歹人混迹專事行竊云、

好大胆
盜及軍長隣舍

（中原社）文德路四十六號三樓洪宅、於本月廿一晚、開騎樓門扇乘涼、深夜未關、被匪由涼棚緣上入屋、竊去秋絨衣服十數件、昨經分區報案、惟查該屋右隣係十一軍蔣副軍長住宅、且有更樓瞭望、而匪徒尤敢緣棚入屋偷竊、一般人皆謂該匪胆大包天云

游藝消息
▲長堤先施天台電影塲、金縷恨上集、粵戲塲（日）斷腸花、（夜）可憐女、京戲塲、（日）天齊廟、南天門、祭寶塔、泗洲城、打嚴嵩、翠屏山、（夜）電光佛景「女狀元」、白話劇、不自由、魔術塲、女子幻術、游戲室、九頭怪人、▲樂善戲院人壽年班、（夜）一口女唇鎗、▲河南戲院統一樂班、（夜）孫武子演十三篇、吳宮中教集美人戰、沙陀國借兵、王彥章撑渡、▲西堤大新女京班（日）秦二世、鐵弓緣、雙獅圖、女起解、落馬湖、（夜）李鳳姐、牧羊圈、後母惡報全本、粵女班（日）虎口鴛鴦、（夜）朱崖劍影下卷、電影塲、救國青年、▲惠愛大新、京戲塲、（日）中牟縣、秤不離鉈、曹庄殺妻、彩樓配、飛虎山、鍘美案、閙家庭、泗洲城、（夜）青面獸、闖山招親、寶蟬送酒、威鎮草橋、臨江驛、粵戲塲、（日）林玉鳳、（夜）憐香客、影戲塲村女、▲十八甫一新、第八夫人、▲下九甫新國民、梁天來、▲十一甫模範、取之於我、▲永漢路永漢、十三號包廂、▲各茶樓女伶、（九如）梅影、白蘭芳、（大三元）嬌玲、瓈芳、（怡香）金好、飄涯、（建南）雲妃、燕卿、（一園）妙然、小覺非、（多如）貔貅蘇、肖麗芳、（玉波）小香香、影虹、（詠觴）銀彩、白梅芳、（正南）大影憐、小明星、

聲明遺失証章
錦標供職國民革命軍第四軍第十二十五師七十三團機關槍連於四月十六夜在容奇防地遺失師部發給第四百十七號斜方形証章一枚除報請團部轉呈註銷在案外合登報聲明 王錦標白 卯二一八

丘昭文事務所遷移啓事
律師 本律師事務所現遷至惠愛路昌興新街卅一號二樓代理華洋訴訟並代辦登記稅契訂約及証明遺囑婚姻等事件此啓 卯四九

廣東省黨部青年婦女運動委員會節儉運動宣傳週名流演講

日期	地點	主講者	聽講者
四月廿六日下午一時至五時	在省黨部禮堂	戴季陶 鄧家彥 邵元冲 許崇清 黃晦聞 林子超 劉栽甫 黃季陸	本市中上學校學生
四月廿七日下午一時至五時	在省黨部禮堂	馬洪煥 詹菊似 陳劍如 馮天如 馬超俊	本市小學學生
四月廿八日下午一時至五時	在省黨部禮堂	麥朝樞 黃季陸 曾濟寬 馮祝萬 陳家鼐	本市小學學生

天一〇五

廣州特別市教育會舉行本市各校乒乓球聯賽
日期 五月十日至十二日

報名 九曜坊市教育會辦事處內由四月廿八日起至五月五日止每日十時至下午四時半止

分隊 以三尺九寸以上爲甲隊不及者爲乙隊每校每隊限至多報男二名女二名

注意 凡本市公私立各校均可報名

卯一一五

招投十字馬路五頭電柱下加造崗位蓬蓋
本會現代公安局於各馬路五頭電燈柱下加造警崗位蓬蓋所有需用各項材料須照本會章程規定茲定期五月　日下午三時在長堤市政廳後座本會開投欲投承此項工程即來會取閱章程屆時競投可也 市政府購料委員會啓 卯一四二

廣東地方警衛隊編練委員會通告
爲通告事查廣東地方警衛隊編練委員會警備處現已結束定於本月十七日假大沙頭廣東地方武裝團體訓練員養成所內舉行本會成立典禮所有以前警備處發出之橢圓形布質黃色職員出入証及方形白布兵夫出入証一律取銷從新須發金質橫方形本會職員出入証一種金質正方形外賓出入証一種及布質長方形本會兵夫出入証一種用特通告知照此佈

中華民國十七年四月廿七日 卯一三二九

自來水公司招考簿記員
本公司現擬聘用簿記員二人以諳練複式簿記者爲合格月薪四十元膳費在外願就者即備四寸半身相片附具簡明履歷住址於陽歷四月廿八日前投寄本公司會計課本月廿九日下午二時在本公司樓上考試取錄者仍試用一星期再定去留試用期間薪膳按日計發此佈 卯一三一

廣東財政廳廣告
本廳現定四月廿八日下午一時至三時在本廳署將沒收充公各洋貨木器雜貨食物等類開投如有志承投者即到本廳署庶務股取閱簡章屆時到廳競投可也此布 卯一一〇

遺失執照告白
本號前在本市揚仁新街天福公會投附聯保火險二千元領有福字第三千六百八十六號執照一紙現查不知如何遺失除副照報請公會查照掛號並補發副照領存外特登報聲明該遺失之執照日後無論何人檢出視爲廢紙此佈 廣州市長壽里永同福內作記號啓 三三一一

租賃絲偈者注意
敬者僕等有祖遺絲偈舖一間坐落順德龍山鄉小陳涌龍鎮里內於民國十年批與利源興營業向安無異不料該號於是年弗交租項并逃匿無踪除設法追還欠租及撤銷批約收回該舖另租外特登報聲明以後如有財東合意租賃該舖須得僕等親筆簽名方爲有效否則決不承認特此鄭重聲明 溫興藝堂大經啟 卯一一二一

女界慰勞討赤受傷武裝同志會籌募部分組勸捐人員姓名開列如左
（甲）周月卿 蔡鳳珍 謝蘭馨 鄧慧芳

（乙）陳秉卿 沈慧蓮 王華九 楊修梅 沈芷芳

（丙）張晴暉 容希韶 蘇鸞 沈佩芊

（丁）梁少芝 劉路得 鍾楣瑞 劉瑞珍

（戊）王翠英 劉暮雨 何桂珊 甄淑英 廖六薇

王靜宜 黃佩珍 張沅

（己）張紹玉 劉美蘭 楊儀 蘇開瑞

（庚）張晴暉 孫惠娟 沈慧蓮 陳秉卿

卯一一二一

買屋告白
茲受忠信堂陳蕙衡陳念□南關麥欄街新廿九號後三門新興巷屋一間磚瓦連地俱全訂夏歷三月中交易如有來歷不明重典疊按華洋轇轕等情逕向陳宅理妥交易後即屬本堂物業毋得異言此佈 弼勤堂啓 卯一

敬頌太平醫院良醫余世武黃恩榮兩先生
舍弟維樞上月患病不能起床腹腰疼痛苦不欲食後延余世武醫師診視斷爲胃瘡遂就太平醫院留醫富蒙余黃兩醫師治以針灸餌以方劑內外兼施旬日而病大愈若非良醫曷克臻此中心感激特誌數言聊表謝忱并告患病者知所擇醫焉 麥朝樞敬頌 卯十七

恭頌虎門要塞司令官潘文治 第八路總指揮部軍事裁判所所長盧際清 鞫案嚴明解除民害
竊逸庵向在廣州市校服務垂將十年今春回鄉省親竟遭土豪誣指爲共妄引拘拿諸多構陷幸蒙虎門司令官洞悉奸謀知爲寃屈後經提解到省第八路總指揮部軍事裁判所復經李法官明鏡高懸審訊明白則此案水落石出經已宣告無罪將民釋放從此還我自由實拜諸長官之賜矣自愧是清苦中人無以喞結特此登報鳴謝 虎門陳逸庵恭頌

逸被土豪構害妄引拘拿又復獄中染疾辱蒙列位宗親戚友同學等奔走援助函電紛馳現蒙長官明察經已恢復自由賤軀亦幸獲稍愈誠恐踵謝未週特此登報奉聞 弟陳逸庵敬謝 卯一三十

利興輪船公司告白
本公司有快捷輪船二十餘艘出賃如有租賃者請到南堤二馬路南漢旅館本公司面商可也 卯一二一

國立中山大學招投工程廣告
本校定於五月二日下午三時在庶務部開投建築醫科學院抽水機房工程願投者請携按圖銀五元取閱圖則及章程可也 卯一二八

廣州市土地局招投影契
本局爲減輕登記人負担及利便起見特將影契一項招投兩家每影晒一張定底價爲五角以比較底價最低者爲得彂定於本月廿七日下午一時在本局公開競投如欲投承者到本局取閱詳細章程屆時競投可也此佈 卯一一一

國立中山大學招生廣告
本校現屆招攷預科及大學專門部與本科一年級新生定由七月一日起至三十日止報名并由八月十五日起攷試報名及攷試地點均定在廣州本校凡欲投攷各生務須依期報名幸勿遲延自誤此佈 四月廿四 卯一三五

廣州市立美術學校全體職教員啓事
近閱報載市美教職員同校會議及上課等事多屬謬妄顯係二三敗類假借同人名義在外煽惑蓋同人等前因敝校易長發生問題各方面至今仍無解決教職員原處第三者地位不便有所動作因而共同簽約採一致態度靜候政府及各方設法解決並經登報聲明故現除李敏溫桂鏈梁鑾何二峯四人背約單獨行動外其餘所載馮碧峯陳士潔出席及上課一節全非事實又載同人等早經紛紛回校上課一層更屬子虛蓋昨九號始見有學校登報召集上課之啓事也要之同人等祇知有契約與信義不知其他特再聲明免淆觀聽

沈光熹 溫立權 俞安斌 李金燮 楊維武 馮鋼百 許敦谷 易鱗閣

趙雅庭 譚華牧 李淑眞 高蘊英 陳士潔 區聲白 黃君璧

羅宗堂 黃可肩 胡敢 馮碧峰 陳丘山 趙世銘 關良

等同啟 卯一〇五

市立美術學校校長司徒槐全體教職員重要啓事
本校風潮早經解決照常上課昨閱民國日報載有「市美教職員重要啓事」一則殊屬駭異查該啓事之署名教員多係因此次風潮久未到校而經本校取銷關約者是則根本上已非市美教員可知更何得覥顏自稱爲市美教職員又溫立權等教員早經接受本校關約返校授課此外如黃君碧等亦自動的請人代課今觀其啓事是係假借名義倒亂是非藉以掩人耳目更爲謬妄總之該啓事不外彼等欲從中再次鼓動風潮破壞國家教育以遂其私憤本校長以教育爲重惟有奉本政治分會暨市政府之命令竭力辦理本無聲辯之必要但恐社會各界或有未明眞相特此聲明免淆亂觀聽 卯一一二三

國際月刊已出版
內容
（一）發刊詞
（二）論著 華盛頓會議來之國際的中國
（三）譯述 （一）中國與列强 （二）縱橫捭闔之歐洲國際新形勢 （三）日本對華時事之概要 （四）德國對於和平解决之担負 （五）太平洋問題
（四）國際時事紀要
（五）各國特事紀要
（六）各國對華消息
（七）本國外交消息
（八）海外華僑消息
（九）專件
（各大書坊均有代售） 廣州政治分會宣傳局 天一二一

買屋告白
敬啟者本堂憑中買受何爲實張務滋堂朱信忻三人同份舊屋一間坐落三水城察院街坐東向西橫闊十一五桁深三丈四尺餘所有磚瓦木石連地一應俱全訂期四月廿五號交易如有來歷不明與及重典重按轇轕等情請向賣主理明一經交易概與本堂無涉除標帖外特登報聲明此佈 民國十七年四月廿二號 方永勝堂謹啟 卯二一二

醫學士會靄民三天斷癮戒煙丸
經廣州市衛生局化驗無毒核准註册證明確能解除烟疾發給執照特准行銷

買法 凡吸一錢癮買五元庄二錢十元庄三錢十五元庄一樽戒脫凡買藥水一樽贈送善後補血健腦丸一樽零沽無折半打七折 歡迎代理

留醫包戒 一錢癮者收房膳費廿五元加引一錢多收十元如不斷引各費璧還

醫學士會靄民 內服六零六 白濁丸
內服六零六 每樽一元半

白濁丸 每樽二元 一元

（各大藥房大公司代售）

總會處廣州惠愛中路昌興新街福仁藥房發行

唐拾義咳丸辨僞法
唐拾義佈告

僞品包內無贈美券

僞品或有贈美券但翻印肖像模糊不堪

僞品藥劣服之無效

眞品將券寄回本廠即贈美人畫向例一張換一張

永不改章

廣州下九甫 父子大藥廠

唐拾義 久咳丸

有革咳防癆之功

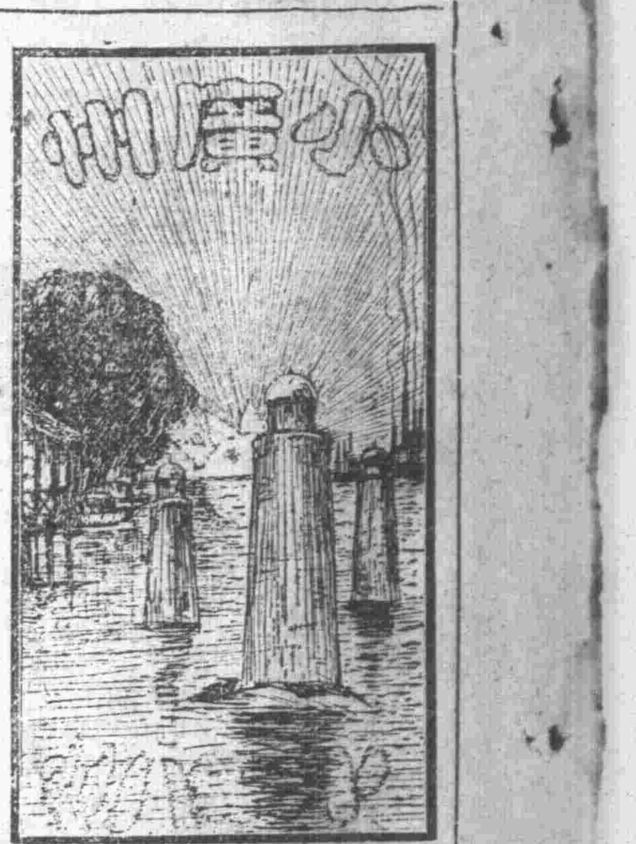

名之副其實

廣州街名的來歷。多數是有意義的。如西來初地花塔街光孝街……等。俱含有歷史意味。但是命名最確切而寫實的。要算惠愛東路的長塘街了。前幾天下了幾場大雨。果然全條街就如長塘一般。黑波蕩漾。確好景緻。怪不得這條街某號主人顏其門曰「漁家」了。市政當局諸公如果不信。不妨艤舟往遊。玩賞一下。(小雅)

海外珠塵

現在全世界的電話。總數約有三千萬架。美國一千八百萬架。德國二百三十萬架。英國百五十萬架。日本五十五萬架。

燈籠褲何以不行于廣州

香港月

臘腸減。喇叭生。喇叭厭。燈籠出。是則燈籠褲固爲無上時髦之產物。不然。洋服店又何吹水爲？或有問曰。燈籠褲之「士太寙」。既開命矣。然則又曷爲不行于廣州大城歟？余毫不遲疑答曰。喇叭褲在廣州之掃地工作。已與長裙並駕齊驅。且得衞生局之金牌褒獎。在別方面來講。換裝一次。所費不貲。更加以老虎襪之貧爲尤鉅。經濟學家所不取也。從而推知。現在西裝友之襪。固非人人老虎。甚至尋常不透風之襪。尋之於西裝友之脚。亦戛戛乎其難。斯燈籠褲之所以不行也。

兩段

鐵郎

△一．名譽之名譽

人說名譽是人的第二生命。所以許多人都很歡喜顧全他的名譽。愛護他的第二生命。但是在某一種情形之下。又似乎有異于尋常了。原因或不全由于人之不愛護其名譽。總是被人把這兩字變化吧。名譽席。名譽券。名譽也也之類。大概總是空有其名。無怪叫做名譽。異可謂名稱其實了。因是之故。很多人對之不大喜歡。連道「名譽」也不要了。其實也無怪其然。誰教你把「名譽」的意義弄成這樣。既然如此。只不過是不大實在的名譽呢。根據原文。或者原意。說。不妨叫做名譽之名譽。

▽二．公開之公開

公開。試解釋一下。卽含有大公無私之意。同時便是沒有一點「不公開」存在。照這樣解釋。可謂妥當極了。但是。很爲失望。按之事實上。有時竟然極端的不對。別的且不說。照所謂近一點講。投稿的朋友。諒來總嘗過滋味了。有些編輯員夠手段。採稿說公開。而且絕對公開。不過說起來又不大對罷。除了他們一類人之外。總是送到字筮封存。這一類的公開。公開得甚爲有趣。而且夠滑稽。雖然有人以爲不夠說公開。但是何妨回他一句。說內容並不秘密。你們人人能觀之。不是公開嗎。于是這一味又可暫名爲公開之公開。

美國雜碎館之鼻祖

小谷

我國人在美國開設酒樓飯店。皆稱雜碎館。蓋雜碎二字出在李鴻章宴美公使之古典。當時看饌中有燕窩一味。爲最珍貴。燕窩英字本爲Bird'snesto因雜以雞絲火腿片等物。因名之雜碎。美公使回國後。以該菜味美非常。津津樂道。由是Chop-shuey之名轟動全美。至垂涎欲滴者。大有人在。

粵中陳傑初博士。留學彼邦。畢業後在詩加谷城設醫室。兼售本國藥品。其人好客逾恒。故座上客常滿。樽中酒不空。有小孟嘗之號。凡屬前輩留美學生。均能道及。陳醫室中不少半工讀之留學生逗留者。陳君爲彼等闢一謀財之路。特於詩加谷城Clock Street唐人街設一酒樓。名月醉樓。俾彼等於假期及星期日星期六。可在彼間充酒保。護一筆挹注之資。

醉月樓以三千美金爲開辦費。全由陳個人出資。託友司理其事。開幕之日。陳發柬請該城美國重要人物。及各報記者赴宴。是日男女來賓不下二百餘人。濟濟一堂。極一時之盛。陳以外人平時譏我國人不潔。是日特一一導彼等入廚房參觀。廚司侍者均穿雪白衣服。清潔異常。美人均贊嘆不絕。陳更異想天開。值李鴻章赴英賀英女王Victoria加冕。由美返國時。特登報聲明。李氏之廚司自願留美。由彼用重金聘之。爲該樓之廚司。精製雜碎菜。以饗彼邦士女云。此說本不足信。惟美人好奇性成。不顧眞假。多往試之。自開幕日起。醉月樓無日不車馬盈門。座爲之滿。大有應接不暇之概。有時生意忙追過甚。門口懸牌標明座位已滿。請明天光顧。然而來者尙絡繹不絕也。

生意興隆。自然大獲其利。由是投機者躍躍欲動。聞風而起。翌年詩加谷連開雜碎館八十餘所。迄今美國各城中之李鴻章雜碎館。林林總總。到處可見。雖亦有獲利。然較之陳所辦者。有小巫見大巫之別。現留美者莫不見有雜碎館。惟雜碎館之第一始創者。是唐人街之醉月樓。而提倡雜碎館之開山老祖。則爲陳傑初。今日知者寥寥無幾矣

汴梁紀遊 (七)

IIL WII

鄭州車站建築。亦稱宏大。但站屋乃非常簡陋。似此等重要之車站。其建築應仿奉天南滿站或濟南府車站。始可適用。乃該路不計及此。或與車輛同一原因耶。是夜下榻於大金台旅館。鄭州城外市街雖甚熱鬧。然殊欠整潔。房屋之高大者亦稀。車站附近。小販多搭草棚以營業。紊亂之狀。嘗然令人不可奈。油煙與汚穢之氣。觸鼻難聞。因旅館距站甚近。彼此可以對望。既至旅館。門前雖電光輝煌。內容建築與布置。實類南京江邊之小客棧。予以在此不過一夜之耽擱。因卽賃而居之。援靜文云。如大金台之旅館。在鄭州已屬優等。該地既屬大埠。又經通車多年。旅館業猶未能充分發達。甚矣哉吾國北方文化演進之遲緩也。

大金台旅館。生涯殊不惡。予等至時。客房已僅餘一間。由館役引導往視。至則室門外高懸優等某號字牌。入而觀之。塵泥滲滿。顯久未居人。予與靜文。既無餘房。至是亦唯有同居一室。幸室中有榻二。否則予等坐以待旦矣。予等在車中。僅於過石家莊時略用午餐。至此已飢腸轆轆。乃呼館役備餐。移時。以炸饅與粥進。味尙可口。予等因飢甚。將饅一大盤與粥均罄後。猶覺未能果腹。顧以時過午夜。多食傷身。只得適可而止。與靜文閒談片刻。乃各就寢。詎覓有床無褥。欲租亦不可得。此種習慣。北方小旅店。往往有之。不徒大金台爲若是。殊令人不能滿意。幸靜文携有被褥。足夠自用。予亦隨身帶有呢毯一條。亦可抵禦夜寒也。

※※※ ※※※

燈下

外國人家的狗。比中國人家的丫頭還要享福得多。

馬玉山致贈

馬玉山既不以挫敗而餒其志。乃南走橫濱。張馬及利架非肆於新街。兼營糖菓餅乾之業。幷易已名曰大公。然人人知其爲馬玉山。玉山逐鄉弗諱其固有姓氏。故與朋儕通問。而末仍具馬玉山之名。及余詳其近跡。有友夙與玉山交。見之。復爲余道玉山頹喪。且出近照示余。惟不以余所言玉山之窮爲當。謂曩歲玉山自遞遷杭。委其舊影李君代運家具。誤包車一列。亦不能容。則此區區之物。在玉山視之。或以爲恥。然沽其所值。已抵中人之貲矣。卽舉一洋磁圓棹而例。有四椅。成附着於身。能摺能張。悉以磁製。无一什貨。爲玉山遊美時以二千金購市之者。則其他物事之華。正未可測。若玉山之妾。從不使曳羅綺。飾靚裝。平居不襪而履。垢面蓬頭。不知者且疑爲灶下婢。蓋玉山雖能軍而不淫於色。能生育斯卽盡其實。(止大婦一人已出八子)故納皆健碩如鄰婆。無柔媚鶉娜之致。此則賦性使之然也。玉山雖商人。而譚吐無市儈習。惟臨時以己國實業不振。引爲殷憂。生平行誼。正大光明。無一不可以恕之事。故「鬻格」省長之兄。(香港富商陳賡如也)身後遺囑。亦以析產大事屬之。翕子翁然無不悅服。玉山持籌握算之餘。雅好文墨。故時人字畫。搜集頗多。總理在日。嘗親筆「膾炙人口」四字贈之。語義相關。無有逾于此者。今玉山懸鏡高懸。珍同拱璧也。余友之言如此。爰以其足補前文之不逮。亟爲錄出。幷以玉山近照及其筆跡。鑄版刊之。以饗世之曾食糖菓餅乾者。(浪漫生)

財政部第二次有獎公債廣告

十七年四月十五日第二期第六月抽籤還本給獎號碼

一等獎一張第一五五四六零零號由公安局租捐發出

除還本外並給獎金伍萬元

二等獎二張第一零捌捌四二一四號由潮梅財政處發出

又第一五一六六零零號由中央銀行發出

除還本外並各給獎金二千元

三等獎四張第一一四八四六〇號由省河土絲厘廠僑興公司發出

又第一一六四九〇〇號由中央銀行發出

又第一九四八零零號由公安局租捐發出

又第一九九六八零零號由公安局租捐發出

除還本外並各給獎金五百元

四等獎一十張除還本外並各給獎金一百元

五等獎二十張除還本外並各給獎金五十元

六等獎五十張除還本外並各給獎金三十元

七等獎一百張除還本外並各給獎金十五元

八等獎三百張除還本外並各給獎金十元

九等獎六百張除還本外並各給獎金五元

十等獎五萬八千九百一十三張除自一等至九等獎號碼外其餘債票號碼末尾二字爲(零零)(一四)(六零)者均爲十等獎除還本外並各給獎金五毫

四等獎至九等獎號碼太多請閱號碼單凡欲取號碼單者可逕到財政廳號房索取如在省外者可將住址函知財政廳內國公債股索取卽交郵寄達

第二期第一月還本給獎末尾兩號碼爲(二一)(七五)(八九)

第二期第二月還本給獎末尾兩號碼爲(二五)(五八)(九二)

第二期第三月還本給獎末尾兩號碼爲(三七)(三九)(四八)

第二期第四月還本給獎末尾兩號碼爲(〇七)(一一)(五一)

第二期第五月還本給獎末尾兩號碼爲(三八)(五三)(五九)

第二期第七月還本給獎定十五年五月十五日在廣州總商會舉行歡迎民衆參觀

以上號碼如有錯誤以正式號碼單爲準

針射血毒　淋濁霉菊　診斷麻瘋

大醫師張雲天

太平路長　公街口晋　濟橋對面

培元解毒　精特治血　毒一料愈

已效白濁丸

清濁止痛　二三瓶愈　小瓶五毫

張雲天博士歷任各校院醫席學識經驗久著時名洵大國手也　胡漢民譚延闓程潛李福林鄧彥華陳章甫李明揚范石生題誌

謝投稿愛國心者

敝藥房此次廣告徵文徵畫蒙諸君子不我遐棄錫以諷世經俗之文字驚心怵目之圖畫以助我愛我凡此積稿盈尺之文字圖畫類皆我邦人士熱心愛國之結晶謹將收錄各卷編列全榜(函索卽寄)用以風世用以自勵並軒鼓舞爲我諸君子謝日謹謝及鳥之愛

廣州梁廣濟藥房謹啟

舖在廣州市顯鎮坊馬路　凴券　逢善堂　廣州永漢北路同樂代賣

強體固腎丸　男界夜夢遺精陽痿失觀身體衰弱腎虧諸病服此丸立效　每瓶壹元

買固腎丸壹員送酒弍樽任揀

送酒

有參茸衛生酒　有壯陽三鞭酒　有滋陰養血酒　有驅風四蛇酒　補身合時送禮　妙品好飲有益

買婦科丸壹員送酒弍樽任揀

婦科調經丸　女界經期不勻腹痛腰痛精神衰弱企頭暗病多年不孕速服每瓶壹員

凴此券到買至多限買至拾員爲率善巡城馬帶買到自理

剪出此券到買爲標準

廣州永漢北路同樂代賣

本齋特再懸賞無論何人如能將製造假冒本齋藥物之人或買受假冒藥物之人報信引拿解官訊實則論所得假藥物之多寡按原定格式賞給花紅決不食言

▲注意▼凡報信者之姓名必代嚴守秘密決不外揚

民國十六年一月一日

永漢北路橘香齋主人謹啟

省城 橘香齋 廣東

創製　甘露茶　甘和茶　甘泉茶　發冷丸

本齋由民國十五年正月起將上列之茶藥四味加鹿嘜及洋文於盒面以杜假冒。

(價格)

本齋開張二百餘年所用秘方揀選藥料精製各項膏丹丸散藥茶藥油馳名中外經將招牌商標稟呈政府註冊嚴禁假冒在案乃近有不法之徒愍不畏法仍復假冒本齋招牌僞造甘露茶私售爲害人群不淺

皮膚花柳病院

新法速愈白濁

檢驗痳瘋各種毒症

特聘任永雄醫生主任　太平北路近濠畔街口

針射專家任永雄

專理新久白濁白帶痔瘡疔杜果花柳入骨血毒痳瘋梅毒檢驗針射德國六〇六　醫務所一德路近油欄門口

白濁丸

主治新久白濁白帶小便刺痛體虛腎虧如曾服各白濁丸不效者不可不試　每瓶壹元　加料弍元　洗濁水元

德國血毒藥片

乃德國拔克博士實驗有效殺菌力專殺血中毒菌無論血毒惡瘡見有週身痧瘤紅粒肌枯麻痺皮肉紅腫等狀皆能掃滅舉凡花柳白濁疳疔杜果骨痛皮膚癩瘡及一切男女隱處諸症無不可治與六〇六有同等功力免打針勞苦更可預防傳染　大瓶七元　小瓶四元

代售處　十八甫普威藥房　永漢北路　十三行安樂藥店　石川堂　永漢南永南公司　老威藥房　一德路任永雄醫所

331

廣州民國日報副刊

中華民國十七年四月廿六日

論說

教育方案的建議

張源鵬

現在，我們的國民革命，可以說已到了一個新的發展的時代了。就是不單要努力破壞，同時更要努力建設；進一步講，建設的工作之內，又應以「教育」爲一件最緊要最急切的事業。這大概誰也不能够否認？

最近，我們不是已聽到了國民政府大學院，行將召集全國教育會議嗎？好了，請申吾說，做一個具體的建議出來。

首先，我所要說的，就是教育何以成爲我們革命中一件最緊要最急切的工作；尤其是在現代的中國，何以離開了教育二字，就不足以談建設？

我們看，這次中央全體會議的宣言上已說過：「……關於教育的建設，實爲中國國民之生死關鍵。……以目前中國之情形而論，文化落後，經濟落後，國民之身體精神，無不衰弱，所僅足屬望者，惟後起之青年耳；然當其應受培養與保護之時代，不數之以正當之學問，導之以正當之路途，使其身體精神，得遂其自然而健全之發展，乃欲付以成年者所不能勝之重任，及其已陷於錯誤，而禍害已波及於社會國家，然後不得已而科之以未成年者所不應受之嚴刑，此豈足以救亡？實所以召滅種之禍而已……」我們看這一段話，說得如何痛快迫切！我們倘是個真正知道，「革命不忘建設，建設不忘教育」者，我們就應當一致的高呼：「實行教育救國！實行教育救國！」

教育固是救國的唯一良藥，但是，「知難行易」，這是先總理的話。我們如果只知道教育的重要，而不去研究出一個具體的方案；那麽，恐怕雖有此心，也難有此力了，終歪於徒勞，而無佳果，這與那些「知而不行」的有何異？所以，我們不可不研究出一個具體的方案來。

按照我個人的理想，以爲要這樣纔好：：

一，理論 觀察我們中國已往的教育，其缺點大概是在：一，教育不能平等。，只是一種貴族式的教育，有錢就讀書，沒有錢就不得讀書，其結果，遂致人們的天賦，不能平均發展；進一步，一般受教育者，亦以有錢自豪，不能致力於學問，於是，學術思想上的發展，也就無形的很受影響。二，不能普及。何以不能普及？就是只有在學校可以讀書，出了學校大門口，即無教育的設備；以致青年們在學校裏，就是一位好學生，出了學校，就變成了社會習俗的摧殘，自遺自棄，不腐化，即惡化。三，不能實用。就是所學的，大多是文字上的訓練，而少有實際應用科學的研究，多以讀書爲職業，而不以讀書爲求知識，另外去習一種實業。如是，社會上就漸漸的多了一個「士」的階級，讀了幾句書，混吃一碗飯，在社會上，只是一個消耗器，不能成一個生產者，簡言之，可以稱爲「寄生蟲」。這未始不是中國歷來國病民貧的原因，以後的中國教育，就要極力除去此種不良的現象。

根據以上所述的狀況，就應當如此的去訂定教育方案：（一）須平等化，（二）須普及化，（三）須實用化。總而言之，可以謂之爲「黨化」。這就是我們以後應行的教育方案的理論。

二，實施 根據上面的理論，我們應當怎樣去訂定教育實施的方案？我以爲要：（一）整頓教育的行政。（二）規定教育的經費，使之獨立。

如何去整頓教育的行政？最好是中央設立教育部（或大學院），省設廳，縣市設局，以管理各該級的教育事業。又在中央設國立中央研究院，省設大學，縣設中學，鄉設小學。中學以下，爲普通教育，係強迫的；大學以上，爲專門教育，係考選的。如此，普通教育不分科，只混合教授各科入門，以及國民常識；專門教育，則實行分科，以資深造。

省立大學的分科，除各通常科外，須特設一該省天然產科；例如江浙宜漁，則特設一漁科；四川產鹽，則特設一採鹽科；東三省多森林，則特設一森林科。其他依此類推。至於中央研究院，則須兼各種特別以及普通各科而盡有之。

各級肄業，規定各爲四年；但不及格者，須留班，同時，特優者亦可跳班。學級的升降，隨時依成績而定。無論何級學生，都須付納學費；其無力全繳者，或完全無力者，都須由該學校調查，並該學生的本鄉教育行政機關證明，方得酌免學費。

（未完）

政治投機與經濟投機（三）

—摘錄「青年之路」一節—

（三）政治投機的特點，無一定之理想與信仰，在各種政治勢力的集散起伏當中，企圖利用社會多數人對於政治的趨向，操縱他人之政治的主張或事業，博得私人政治的名譽，地位，攫取公共的利益，是爲政治的投機，作這一種政治生活的人，是爲投機份子。

就上述兩個要點看來，我們很明白地，可以分別革命者與投機份子性行，正如普通政治上所謂「政治家」和「政客」的性行區別一樣。

一，革命者必須有明瞭堅確之一貫的主義，而投機者則否。

二，革命者的事業，是爲永久普遍的民衆利益而以犧牲的精神，和犧牲的行爲，改造腐敗的政治腐敗的社會。投機者的企圖，是爲滿足私人的慾望而操縱政治。或是趨炎附勢，而圖博得地位與金錢。

三，革命者在革命工作進行最艱險的時候，能够不怕死拚着性命爲整個革命事業奮鬥，在平時能够足踏實地努力做很平常很切實的建設工作，——爲基本文化而建設學術和教育，爲政治而建設行政，爲社會改造而建設民衆的產業，爲發展民族的民衆戰鬥而建設有紀律有訓練有技能的軍隊，爲發揚人類的民衆的生存意義而建設文藝等，——投機者在平時是趨附和享樂，在艱險的時候是逃避。

投機份子和真正革命者的不同，我們很容易明白。就空間性說，革命者是爲公，投機者是爲私。就時間性說，革命者是有永久的意志，投機者只是臨時的趨附。就時空的統一性說。革命者是有堅確的主義，投機者是隨人學語。「漢人學得胡兒語，爭向城頭罵漢人」這是很明白地說明政治的投機者性行的一句痛心語。

所以我們對於革命的事業，我們必須要信奉一個統一時空的主義，爲實現我們所信奉的主義，要永久不斷地的努力，要有「鞠躬盡瘁死而後已」的決心，要作「日新又新」的刻苦自勵的工作。在時間上，千萬不可存及身成功之想。倘若一旦錯了念頭，希望十年八年乃至五七年二三年成功，會不知不覺地陷入投機心理的危險。在空間上，千萬不可只作個人的或是派別的利害打算，而忘却了民衆的民族的人類的利益。「天下爲公」是革命者的基本觀念，基本精神，只要時刻固執着這一個精神，自然不至腐化。我們要做基本工作，要做實際工作，不好只希望虛僞的成功，一時的得意，不好單是喊口號，不好安於一知半解，更不可安於錯知錯解。我們要知道，一知半解的害，有時竟會大過不知不解。總理說，「先知先覺者發明之，後知後覺者宣傳之，不知不覺者實行之。」我想大家更認識，「錯知錯覺者搗亂之。」我望我們的同志要立真正革命的大志，而立大志的根本，要從認識主義的求真工作作起。

（完）

通信

發現抄襲文章

傘丁 原原本本抄襲來的東西，硬寫自己的尊姓大名，來欺騙讀者，除非被他騙過，恐誰也不能沒有受侮辱之感罷。本月二十一日發表的具名李燦的「早期敎育」，現經友人趙君筒子發現，完全是一篇抄襲來的文章，編者應負糊度草率的責任，不能不向讀者道歉，更望讀者不獨原諒我們的糊度，並從而作我們錯誤的指發者。現附趙君信一段如下：

今晨偶閱現代青年，見早期敎育一文，讀完一段，頗覺怪異，忽憶幾年前，曾讀創造週報，亦有類此事實，歸取創造彙刊第二十二期郭沫若之天才小敎育一文讀之，此文與郭氏所云實相同，卽字句間之異處亦實微少；（請翻閱郭氏文最後處麽。）但「早期敎育」的事實中却有一個小小的不同處：郭氏文云：「……他如此主張了，如此實行了，子維德也因之而成了天才了；八九歲的時候，便通曉德法意拉英希六國語言，九歲入大學，十四歲提出數學論文，而成哲學博士……」李氏文云：「到十四歲提出哲學論文而得哲學博學士位……」不知李先生的文字，從何書引証？但還裏却有個分別，就是郭氏文謂提出數學論文而李氏謂提出哲學論文而結果皆云，「得」或「成」博士。他們既是天才敎育，（早期敎育而成的天才，這裏我想也不妨問個明白，他（客爾維得）成（得）哲學博士是提出「數學論文」抑是提出「哲學論文」呢？

筒子謹啟。四，廿二晚。

廣州世界書局新書大廉價

◎自陰歷三月初一日起至四月初一日止◎

公開陳列各種新書

歡迎諸君惠臨參觀

各種新書應有盡有
材料豐富內容精警
印刷紙張俱臻上乘
外表裝璜在在優勝
平時售價素極便宜
廉價期內再行減低
大好機會爲日無多
諸君購書請速惠臨

▣新書種類

兒童應用書 英文應用書 文學應用書 商人應用書 法律應用書 美術應用書 新舊小說書
學校應用書 尺牘應用書 字典應用書 政界應用書 醫界應用書 娛樂應用書 各界應用書
自修應用書 習字應用書 辭典應用書 軍警應用書 星卜應用書 酬世應用書 家庭應用書

函索詳細廉價書目請附郵票一分

大廉價 大東書局 贈禮券

備有書目函索即贈

廉價：不論本版或外版之圖書一律比較平時減售一二折

贈券：購足一元加送實銀書券一角多購多贈零數不計

日期：新曆四月廿號起至五月十號止

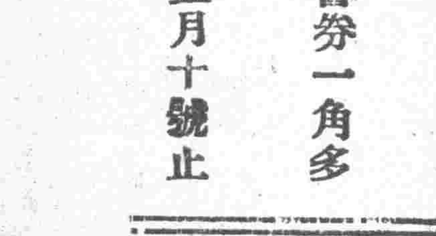

中華書局 四部備要

預約逾限 餘額無多 添印千部 限制出售

本書五集。凡二千餘冊。約十六萬葉。計一萬一千餘卷。四部要籍。大概已備。上年發售預約。原定印一千部。預約卽以一千部爲限。後因各省郵匯多阻。不及依額截止。截至上月底止。江蘇二百餘部。奉天二百餘部。直隸一百七十餘部。此外各省多則百部。少亦數十部。逾額已五百餘部。爰添印一千部。辦法如下：

一 自卽日起。所有預約券完全歸上海總局發給。各分局售出者發給臨時收據。通知總局。如尚有餘額。卽由總局填發預約券寄該分局憑臨時收據掉換。

二 如無餘額。卽將預約價退還。售滿二千部。隨時截止。如至陰曆除夕。尚未足額。亦卽截止。

三 第一集原定本年陰曆年底出書。上月止已印好十分之八。惟以添印一千部。需時稍多。預計遲兩個月。一千部可以釘出。再遲一個月。後一千部亦可釘出。第二集現擬提前趕印。仍於明年底出書。

連史紙預約價六百元

賽宋紙預約價四百元

另有樣本函索卽寄 精印魚玄機詩集附樣本贈送收費一角

（丁195）

廣州永漢北路中華書局特設廉價部二十天 歡迎各界參觀

啓者敝局現將略有損污之圖書畫冊碑帖對聯新舊小說以及學校用品運動器械畫圖用具等甚多今於陽歷四月廿五日起至五月十四日止（卽陰歷三月初六日起至二十五日止）舉行廉價部二十天定價極廉並有文具與雜書亦廉價出售務乞各界惠臨揀選毋失機會是幸

上海中華書局廣州分局謹啓

國內新聞

各省財廳管理國稅規程

財政部長宋子文爲劃一政治系統而利進行起見。現特訂定各省財政廳管理國稅章程十一條。定本月十八日公佈通令遵行。茲先錄如下。

(一)令文案查國民政府財政部組織法第一條之規定。各省財政廳長。雖爲省政府委員之一。而對於管理國稅事務。應仍由本部監督或指示。以一統系而利進行。現在財政廳所管國稅。分解款專款兩項。解款係向來由廳辦理之國家收入。如厘金統捐等是。專款係專案舉辦之各項捐稅。如驗契房租等是。其性質既純屬國家收入。其征解手續及辦法。自應依照其他國稅征解辦法。同樣辦理。乃各廳於解款時。僅報告總數。而款所自出。每多略而不詳。殊感攷核維艱之苦。財政貴能統一。度支重在鉤稽。苟不能將每款每項逐一清釐。其奚由按籍而稽。應時而與。本部爲解除此項困難起見。特制定各省財政廳管理國稅規程十一條。以部令公布。應即令飭各省財政廳遵照務須負責辦理。切實依行。庶款目無疏漏之嫌。而綜覈有嚴明之效。本部長有厚望焉。除分令外。合亟抄發管理國稅規程一份。令仰該廳遵照。此令。

(二)各省財政廳管理國稅規程。第一章總則。第一條財政廳管理國稅。秉承財政部長之命。按照本規程辦理。第二條本規程爲劃清國家及地方權限起見。按照前頒劃分國地收支暫行標準案辦理。第二章權限。第三條財政廳管理國稅事務。除本部直轄各稅。另設專局征收外。分爲下列兩項。(一)經常管理之稅目。甲。貨物稅。(凡厘金統捐認包捐產地稅銷塲稅落地稅茶捐商捐及其他類似之稅捐皆屬之)。乙。鹽捐。丙。煤類特稅。丁。礦稅。戊。鐵路貨捐。己。其他本部委任辦理之經常收入。(二)臨時管理之稅目。甲。驗契費。乙。房租。丙。其他本部委任辦理之臨時收入。第四條財政廳對於前條管理各稅。遇有籌擬變更舊制之處。應先行呈部核奪。第五條中央與地方政令未能一致時。財政廳依照中央政令辦理。第六條財政廳每季應將所管各稅辦理情形及改良方法呈部備案。第三章征解。第七條財政廳對於所管各稅。按月須將實收之額。結算清訖。並於次月下旬彙齊列表。呈部備核。第八條現行解款及專款辦法。原爲責成各財廳負責辦理起見。惟解款專款之數。本以前列該廳管理各稅爲標準。以後財政廳應將解款專款之類。與實收之額。編造比較表。呈部備核。第九條凡未經本部核准之款。不得在所收國稅項下動用抵解。第四章附則。第十條本規程遇有應行修正之處。由本部隨時更訂。第十一條本規程自公布之日施行。

方振武勸告直魯將士來歸書

直魯各將士鈞鑒。魯西告別。歲序迭更。旌幟睽分。懷念曷已。振武窮邊絕漠。轉戰長征。度越潼關。平盪洛鄭。宛襄戍守。江漢馳驅。計日逾兩週年。屢程約二萬里。我夙日之河朔士馬。尙慶飽騰。山左子弟。尤幸健在。今幸黨國命令。暨一般民衆之託付。提我師旅。捲土重來。伐罪幽燕。弔民齊魯。按兵待發。如矢在弦。振武緣與各將士多袍澤之雅。不得不先盡忠告。聊冀察納。現在封建軍閥之命運。已如日薄西山。奄奄待盡。證以事實。袁段之前車既覆。曹吳之繼軌復尋。今之奉魯軍閥。忠靈未及袁段。權威劣於曹吳。猶然阻兵自雄。負隅抗義。則西山之日之殘光餘照也。至於革命勢力。播殖於粵海。磅礴於長江。灌輸黃河。瀰漫乎山左山右。共燄熄絕。鄰封款附。三民主義。如日麗天。中樞既建。號令統一。今北伐之師。自綏晉而大名而曹州而豐沛而徐海。雄師勁旅。三面包圍。北方酷被蹂躪之民衆。對於軍閥之領袖。又皆腐心切齒。早欲食其肉而寢其皮。義師攻擊於外。人民怨仇於內。彼昏不知之奉魯軍閥。直燕巢幕上。魚游釜中耳。左右所陳。利害皎然。庸人處此。且知趨舍。以各將士之賢達。當辨之已明。籌之甚熟。然迄未聞更計改圖。自求多福。其積威之下。不獲遂其志歟。抑貿然來歸。恐我軍之按劍相視耶。夫大道之行也。天下爲公。救國救民者無私仇。各將士果於來歸而有疑慮。振武以袍澤之雅。深願披誠相與。約法數章。一。各級軍官保留原職。或加懋賞。二。器械子彈。以善價相酬。三。士兵之厭戰者。給資回籍。以犖犖之約法。即旦旦之信誓。愼勿謂予誑汝也。以各將士之智勇兼優。誠能棄彼趨此。發憤圖功。不難立致榮顯。與其効命彼昏。何如努力革命。與其助桀爲虐。何如救民成仁。與其棲遲於幽都昧谷之中。何如遨遊於青天白日之下。與其作萬夫所指之臣妾。何如爲民衆共戴之元勛。榮辱之機。吉凶之兆。利害之判。禍福之分。時乎時乎不再來。各將士其熟計而審處之。率佈鄙忱。順問無恙。北風多便。佇盼好音。國民革命軍第十一路總指揮方振武啓。

寧滬慰勞北伐將士大會消息

▲總政訓部代表昨晨抵滬

▲籌備會改在總商會召集

(上海訊)南京軍委會政訓部發起甯滬各界慰勞北伐將士大會。派陳無洲蔣樹勳調有異陳雅宜等四代表來滬籌備一節。已迭誌本報。茲悉該代表等已于昨晨(十九日)抵滬。暫寓新新旅館。行裝甫卸。即分向各處接洽。各團體均以此次北伐非常勝利。皆前方將士努力奮鬥之功。後方民衆。實宜有大規模之慰勞會分隊前赴戰地慰勞。以表示民衆熱忱。故對於此會。甚形踴躍。聞該代表等已與海軍總司令部政訓處兵工廠政訓處接洽。定今日(二十日)上午十時。先在淞滬警備司令部開一談話會。討論召集各界代表開會方法。又總政訓部登報啟事。原定二十一日下午二時。在上海特別市黨部開會。現因該黨部指導員尙未就職。負責無人。且會場亦覺不敷應用。故決議改在上海總商會開會。已與總商會接洽妥協。另印通知書分送各團體云。

政海新聞

日本倒閣聲中各黨的形勢

世界新聞社云。據東京訊。日本特別議會召集在邇。政府方面因最近總選舉反於預期。朝野兩黨勢力相伯仲。沒有獨力奠定政局的確信。所以由總選舉至議會開會。置準備期間二月。好在那準備期間。引誘實業同志會。和其他中立議員。與政友會相提攜。一方在野的民政黨。雖能維持預想外的黨員。而人數不能凌駕政府與黨。謀與革新派中立議員的一部。和立於政府反對方面的無產各派聯絡。以期推倒內閣。要中立議員周旋二大政黨間。態度不即不離。迄今政界分野未明。最近政府方面有田中首相的訪問西園寺公。民政黨亦開幹部會。討論對議會的策畧。試畧述各方面對議會的態度如下。

▲政友會　與黨幹部間的意見。大致以爲此次總選舉。本黨綱領政策得一般國民的同情。較選舉前增加議員三十餘名。而爲第一黨。所以政友會有進行他的政策。俾負政局安定的責任。今幸與實業同志會政策的協定的成立。又有鶴見藤原氏等中立團的團結等。政友會以政局發展。有利本黨。認爲特別議會至少得以數名的差數通過。如民政黨以與政友會差數勢少爲奇貨。商諸無產黨等。使政友會的政策陷於不能進行時。則斷然再行解散議會。訴諸民意。又以本黨如因民政黨的不信任而辭職時。政局將愈益不安。而以第一黨讓政權於第二黨的民政黨。對於國民爲不信。尤其無產黨不獨反對政友會。並反對既成政黨全體。如照這樣投票。移動政權。究非所許。又關於鈴木內相問題。務取全體負責。一致應付的方針。(未完)

法國總選舉結果的預測(三)

急進社會黨　反過來看。急進社會黨是負過政權的責任的。他們在現時衆院裏。差不多有議員二百五十名。他們在困難而且幾乎可慘的境遇裏邊。獨自負着全國的政府責任。已經兩年多了。到今天。他們還是在樸因凱雷做主席的混合內閣裏邊佔了多數的職位。不過他們比社會黨少些團結。少些紀律。他們黨員的一部分是擁護混合內閣者。一部分却是反對它者。一部分對於內閣投贊成票。一部分却投反對票。在財政上。他們和社會黨一樣。主張維持現有的國營事業。但是不主張擴充。而且滿意於銀行的嚴厲管理。

總而言之。他們反對抽資本稅。他們以爲在一個小資產和中等資產很多的國家。像法蘭西。要查考財產在什麼地方。又從什麼時候起。一個人可算是「既得」了財產。到什麼時候止可算他的財產是儲蓄了。這是很困難的。他們還有一個和社會黨對照的地方。就是社會黨內的領袖和軍人是以同一步伐向同一目的走去的。他們黨內却有兩個意見不協的領袖 M. Herriot 和 M. Carllaux 互相指斥。又互相爭奪政權。

溫和派　至於那溫和派。在急進社會黨的後面佔了現時衆院裏邊的最多數(約一百三十名)。他們表現一種可異的特性。就是他們的黨綱或許是統一的。而他們的領袖却是不統一的。他們分做四五個小團。他們的「色層」是很模糊的。究竟誰是他們的真領袖。實在難說。自然。他們常常一致堅決地投樸因凱雷的票。可是自稱爲左派共和黨員的樸因凱雷。不能被認做他們的領袖。他常常把自己放在一切黨的上面和外邊。他不大歡喜所謂「政治烹調」。然而一個政黨却不能沒有一個烹調者。

溫和派配備幾個會製醬油的烹調者就能夠造甚好的饌餚。但他們却缺乏一個統管全廚的「大司務」。他們的財政計畫顯然和急進社會黨的相反。他們反對國營事業。反對國家干涉工業。商業。及銀行等。又反對抽任何形式的資本稅或財產稅。他們主張撙節公共支出。和信任的管理的組織。

以上我已經把各黨的大概說明了。每一黨的強點和弱點就可以看得出來。溫和派有勢有財。可惜不團結。沒有領袖。社會黨團結而有領袖。但沒有把理論施諸實際。急進社會黨人多有經驗。又佔據重要位置。但他們的領袖不一致。他們的武人也不跟上來。況且在他們的左右兩翼都有明和暗的攻擊者。想把他們的地盤推翻的。

但是一切都要看戰鬥形勢的轉變。和第一回交手以後各派的如何「合縱連橫」而定。假使要說一句預言。我可以說最後的結果。急進社會黨或將保持他們的地位。也許更加鞏固。一九二八年衆院裏邊的急進社會黨。在財政上將比一九二四年的他們更加合理。更加謹慎。這是料得到的。因爲時間。經驗。事態。和磨鍊。都把智慧給予政治的戰士。和給予軍事的戰士是一樣的。(完)

五千元賞格

本公司前有夥伴名陳九別字世芳又名陳德祥順德大良人年約卅四五歲不高不矮身才畧肥面部飽滿肉色微白口圓潤向充本公司總行開船寄貨之職已歷十有餘年茲查其騙吞本公司之款項甚鉅現已逃匿無蹤潛行規避本公司除已稟准官廳存案通緝外特再懸紅購拿如有知其下落將此人拿獲解來者即謝花紅銀五千元倘報信引拿者亦即謝花紅銀一千元貯款以待決不食言此佈

本公司欲覓陳九之相片一張無論何人若能將陳九之相片交到本公司者立即賞銀一百元決不將交相片之人姓名宣洩

丁卯年九月廿五日

香港廣生行有限公司啓

我耶掃墓還鄉携甘露與明珠

清明節屆、遊子思歸、寄語我耶君、醫得病救得命每瓶一毫之永泰之紅十字油、應該買便數罇、預備七日三朝、得沾「甘露」、我倆多年未育、伯道無兒、今日久別重逢、當思弄璋弄瓦、久聞一德中路永泰紅十字油公司之固腎補腦丸、功能健腎、效可種薑、茲值每罇減收七毫、奚不購服數瓶、成斯美舉、藉抱「明珠」、

廣州市打銅街卅號

天佐堂人參鹿茸

麗參鹿尾大補帮行

返老還童 大補之功 扶陽固腎 賴有鹿茸 功既偉大 味亦香濃

鹿茸大補酒 大瓶拾元小瓶五元

鹿尾固腎酒 大瓶叁元小瓶元半

電話西局一壹八三 電報掛號五四弍二

大圍街華工製版

(大帮爛經日歷發行)

日牌跌打良藥

有贈

前刻日字請認牌字再砌。原處醒目款見各當 贈品惟剪膏者數以萬計感荷 特當此函件以備無處時掛函贈上日歷牌一本藉表謝忱

惟自登出日起以後寄來之稿件概不寄一頭

節色戀身可強 節生育後嗣絕 人不患多惟患其不強人人既強則個個力量充足丁丁壽命延長國家自可富強請服歐家全之强体衛生葯精精色能反弱為強

總批發廣州市一德馬路 香港大道西二百八十三號

老舖廣州南關增沙

各屬均有代售

蝶仙寫

天存堂參茸不貳價

良心商標

人參真補酒

北麇茸片 北麇茸末價目

壹號北麇茸片每兩柒元

二號北麇茸片每兩五元

三號北麇茸片每兩三元

失刀麇茸片碎每兩五元

壹號北麇茸末每兩柒元

二號北麇茸末每兩五元

三號北麇茸末每兩三元

四號北麇茸末每兩二元

主治 補血 補腦 補元 補腎 補氣 補經 補脾 補神 補陰

栗欄街興槳馬路照常營業 貴客光顧幸留意焉

瑞芬氏葯露之功能

戒煙之保障

我中國人之最大害。而又最易犯者。爲何。爲鴉片。曰決爲洋烟。革命政府。憫人羣之沉溺。雷厲風行。嚴加取締。以期速絕。凡有血氣者。當體政府之盛心。發奮戒煙。然每有戒不旬日而復吸者。何哉。每患遺洩精滑早洩等病。本氏藥露專治遺洩。是諸君乎。無恐也。確可稱爲戒煙之長城。欲快脫離黑籍者。速來。速來。

總批發廣州市太平路昌華葯店

每樽分服定價叁元暫收五折

石叻總代理衛安公司 夏灣拿總代理廣華安 汕頭總代理華美葯房 梧州總代理瑞福葯房 厦門總代理國興商行 海口總代理東方葯房

永漢南路中亞公司 德興街南約廣明號 太平南路許昌記 西南益友堂葯局 河南塹口和生 佛山永安葯房 陳村同樂後街恒泰 東莞城同華 香山石岐滙豐公司 澳門提聲報葯局 泉州惠濟葯房 南寧春華氏大葯房 懷集協成公司 上海永安公司 韶關湘江街梁共和 江門春魁街石川堂 清遠蕭萬記

所買安司

大凡藥物能強腦補血而兼有健胃養顏生肌壯力者當以(所買安司)爲首屈一指因本品係從肉類蛋白質中提出精華內含肉蛋白質八十成之多乃紫黃色乾粉在水中易溶味美而可口專治氣虛血薄處女血虧食不生肌先後天不足及一切虛弱各症故能 有病治病 無病補身 強壯精力 增加體重 種種効力 不能盡述 凡虛不受 補者服之 尤宜婦人 產後三日

外服此不但培益己身更使乳汁濃厚 此藥分爲含鐵不含鐵及粉狀與液狀四種用者可隨意選用說明書函索即送

德國天德大藥廠製造

廣州太平南路謙信洋行代理

本市及各埠藥房均有代售